

AMTSBLATT

für die Gemeinde Bestensee

Der „Bestwiner“



mit Ortsteil Pätz

Druck und Verlag: Heimatblatt Brandenburg Verlag GmbH • Auflage: 3000
10178 Berlin, Panoramastraße 1, Tel: (030) 2809 93 45 • Fax: (030) 2809 94 06

Herausgeber des Amtsblattes: Gemeinde Bestensee, Eichhornstr. 4-5, 15741 Bestensee, Tel.: 033763 / 998-0
verantwortlich für den amtlichen Teil: Bürgermeister der Gemeinde Bestensee

Bezugsmöglichkeiten und -bedingungen des Amtsblattes für die Gemeinde Bestensee Der „Bestwiner“:

Das Amtsblatt erscheint einmal im Monat und ist für die mit Hauptwohnsitz gemeldeten Einwohner im Rathaus der Gemeinde Bestensee, Eichhornstr. 4 - 5, im Hauptamt während der öffentlichen Sprechzeiten kostenlos erhältlich. Es kann auch gegen Erstattung der Porto- und Versandkosten einzeln oder im Abonnement unter der oben genannten Anschrift der Gemeinde Bestensee bezogen werden.

17. Jahrgang

Ausgabe Nr. 3

Bestensee, den 25.03.09

Inhaltsverzeichnis des amtlichen Teils

- | | |
|--|---------|
| * Information des Gutachterausschusses im Landkreis Dahme Spreewald - Aktueller Bodenrichtwert zum 01.01.09 | Seite 2 |
| * Bekanntmachung zur Auslegung der Bodenrichtwertkarte | Seite 2 |
| * Aufruf zur Mitarbeit in den Wahlvorständen zu der Europawahl am 07.06.2009 und zu der Bundestags-, Landtags- und Bürgermeisterwahl am 27.09.2009 | Seite 2 |
| * Bekanntmachung für Staatsangehörige der übrigen Mitgliederstaaten der Europäischen Union (Unionsbürger/innen) zur Wahl zum Europäischen Parlament in der Bundesrepublik Deutschland | Seite 3 |
| * Satzung gemäß § 35 Abs. 6 Bau GB für die Siedlung im Außenbereich „Schönheider Weg“ der Gemeinde Bestensee (Landkreis Dahme Spreewald) - Außenbereichssatzung Schönheider Weg - | Seite 4 |
| * Bekanntmachung gemäß § 16 der Hauptsatzung der Gemeinde Bestensee - Bürgerbeteiligung gem. § 3 Abs. 2 Bau GB durch öffentliche Auslegung des Entwurfs des B-Plans „Kurstraße am Seechen - Ost“ (Gemarkung Bestensee) der Gemeinde Bestensee | Seite 4 |
| * Bekanntmachung gemäß § 16 der Hauptsatzung der Gemeinde Bestensee - Frühzeitige Bürgerbeteiligung gem. § 3 Abs. 1 Bau GB durch öffentliche Auslegung des Entwurfs des B-Plans „Kurstraße am Seechen - West“ (Gemarkung Bestensee) der Gemeinde Bestensee | Seite 5 |
| * Planfeststellung für die Errichtung und den Betrieb der Ferngasleitung „OPAL“ - Abschnitt Brandenburg-Süd und der Errichtung einer Verdichterstation am Standort Radeland der WINGAS GmbH & Co. KG in den Gemeinden: Gemeinde Heidesee, Gemeinde Bestensee, Amt Schenkenländchen, Stadt Mittenwalde, Stadt Baruth/Mark, Amt Unterspreewald, Amt Golzener Land, Stadt Luckau, Gemeinde Heideblick, Stadt Sonnewalde, Amt Kleine Elster, Stadt Finsterwalde, Amt Elsterland, Amt Plessa, Stadt Lauchhammer, Amt Schradenland, Stadt Lübben, Gemeinde Nuthe-Urstromtal, Gemeinde am Mellensee, Stadt Bad Liebenwerda, | Seite 5 |
| * Öffentliche Bekanntmachung eines Antrages nach § 9 Absatz 4 Grundbuchbereinigungsgesetz in der Gemarkung Bestensee im Bereich der Gemeinde Bestensee | Seite 6 |

Amtlicher Teil

INFORMATION DES GUTACHTERAUSSCHUSSES IM LANDKREIS DAHME-SPREEWALD

Aktuelle Bodenrichtwerte zum 01.01. 2009

Am 29.01.2009 wurden durch den Gutachterausschuss für Grundstücks-
werte im Landkreises Dahme-Spreewald aktuelle Bodenrichtwerte
zum Stichtag 01.01.2009 ermittelt. Die Bodenrichtwertkarte steht vo-
raussichtlich Anfang März zur Verfügung und kann danach auch in
Auszügen gegen Gebühr erworben bzw. unter der unten genannten
Adresse bestellt werden.

Die Bodenrichtwerte werden auf der Basis der abgeschlossenen
Grundstückskaufverträge des Vorjahres ermittelt. Sie gelten für Grund-
stücke, welche ortsüblich oder voll erschlossen sind. Der Boden-
richtwert bezieht sich auf ein durchschnittliches baureifes Grundstück,
d.h. auf ein Grundstück, welches ohne weitere Aufwendungen für
Freimachung, Erschließung o. ä. bebaubar ist. Die Unterschiede in der
Höhe der Richtwerte sind im Wesentlichen in der Lage begründet.
Weitere Einflussgrößen wie z. B. Erschließung und Grundstücksgröße
sind ebenfalls von Bedeutung für den Kaufpreis. Kleinere Grundstücke
erzielen regelmäßig höhere Preise pro m² als Größere. Für das Gebiet
der Gemeinde Bestensee wurden zum Stichtag 01.01.2009 folgende
Bodenrichtwerte ermittelt:

| Bodenrichtwertzone | €/m ² |
|---|------------------|
| Bestensee W 800 m ² | 55 |
| Bestensee Vordersiedlung W 800 m ² | 50 |
| Bestensee Süd Hintersiedlung W 800 m ² | 50 |
| Bestensee Süd Hintersiedlung SOE 800 m ² | 25 |
| Bestensee Wustrocken WA* 650 m ² | 65 |
| Bestensee Luchfeld WA* 400 m ² | 80 |
| Pätz W | 45 |

Der Bodenrichtwert setzt eine ortsübliche Erschließung voraus. Er
unterstellt Erschließungsbeitragsfreiheit nach § 127 BauGB, bei *
Erschließungsbeitragsfreiheit nach BauGB § 127 und § 135a und KAG.
Abkürzungen: W - Wohnbaufläche, WA - allgemeines Wohngebiet,
SOE - Sondergebiet Erholung

Bodenrichtwerte für land- und forstwirtschaftliche Flächen für ver-
schiedene naturräumliche Bereiche des Landkreises wurden ebenfalls
ermittelt. Für den engeren Verflechtungsraum Berlin-Brandenburg,
außerhalb des Autobahnringes, wurden nachfolgende land- und forst-
wirtschaftliche Bodenrichtwerte ermittelt.

| Art der Nutzung | €/m ² |
|---|------------------|
| Ackerland, Ackerzahl 25-35 | 0,30 |
| Grünland, Grünlandzahl 25-35 | 0,33 |
| Forsten | 0,20 |
| Hinweis: Die landwirtschaftliche Nutzung von Grünlandflächen ist nicht mit der Nutzung eines Hausgartens gleich zu setzen. | |

Weitere mündliche oder schriftliche Auskünfte zum Grundstücks-
markt sind in der Geschäftsstelle des Gutachterausschusses unter den
Rufnummern 03546/202790 und 03546202759, per E-Mail Anfrage
über gaa@dahme-spreewald.de oder FAX 03546/201264 (Reutergasse
12, 15907 Lübben) erhältlich.

BEKANNTMACHUNG

Gemäß der Festlegung § 11 Abs. 5 der Gutachterausschussverordnung
des Landes Brandenburg ist die Bodenrichtwertkarte zum Stichtag
01.01.2009 zur Einsichtnahme öffentlich auszulegen.

Die öffentliche Auslegung erfolgt in der Zeit vom 30.03.2009 bis
30.04.2009 im Gemeindeamt Bestensee, Raum 1, Eichhornstraße 4 – 5
während folgender Sprechzeiten:

Dienstag 09:00 – 12:00 Uhr und 13:00 – 18:00 Uhr
Donnerstag 09:00 – 12:00 Uhr und 13:00 – 15:30 Uhr
oder zu den üblichen Öffnungszeiten nach vorheriger telefonischer
Anmeldung unter 033763 99821.

gez.

i.A. I. Schulze

Bauamt Bestensee, 09.03.2009

Aufruf zur Mitarbeit in den Wahlvorständen zu der Europawahl am 07.06.2009 und zu der Bundestags,- Landtags- u. Bürgermeisterwahl am 27.09.2009

Sehr geehrte Bürgerinnen und Bürger,

am Sonntag, den 07.06.2009 findet die Europawahl und am 27.09.2009
die Bundestags,- Landtags,- und die Bürgermeisterwahl statt.

Die Gemeinde Bestensee ruft alle Wahlberechtigten auf, sich für die
ehrenamtliche Arbeit in den Wahlvorständen zur Verfügung zu stellen.
Wahlberechtigt sind alle Einwohner, die das 18. Lebensjahr vollendet
haben und wahlberechtigt sind.

Für die Wahltag werden jeweils 42 ehrenamtliche Wahlhelfer benö-
tigt, die in den Wahlvorständen tätig werden. Bitte helfen Sie uns durch
Ihre Bereitschaft zur Mitarbeit in einem der 6 Wahlvorstände diese
Wahlen auch in Ihrem Sinne zum Erfolg zu führen. Wir freuen uns über
die Mitwirkung der-jenigen, die uns bereits in den letzten Jahren
unterstützten. Interessierte wahlberechtigte Bürgerinnen und Bürger,
besonders auch die Mitglieder von Parteien, Vereinen und Verbänden
sowie sonstige Institutionen werden aufgefordert bei den Wahlen
mitzuarbeiten. Für junge Leute (volljährige Schülerinnen und Schüler,
Studentinnen und Studenten sowie Auszubildende) könnte die Mitar-
beit interessant sein.

Die Tätigkeit im Wahllokal umfasst den Dienst von 7.00 – 18.00 Uhr
und danach das Auszählen der Stimmen. Der Wahlvorstand ist u.a. für
die Überwachung der Wahlhandlung, für die ordnungsgemäße Stimm-
abgabe der Wähler/innen im Wahllokal und Feststellung der Wahl-
ergebnisse im jeweiligen Wahlbezirk verantwortlich. Die Schulung der
Wahlvorstandsmitglieder wird jeweils in der Woche vor der Wahl
durch den Wahlleiter der Gemeinde Bestensee vorgenommen.

Für die Mitarbeit in den Wahlvorständen wird eine Aufwands-
entschädigung gezahlt.

„Demokratie lebt vom Mitmachen. Machen auch Sie mit!“

Wir brauchen Sie! – bitte melden Sie sich ab dem 26.03.2009 schrift-
lich, telefonisch oder persönlich in der Gemeinde Bestensee, Eichhornstr.
4-5 (Zimmer 8), 15741 Bestensee, Ordnungsamt bei Frau Stelzer, Tel.:
033763/99812 oder per E-Mail u.stelzer@bestensee.de
Bitte geben Sie Familien- u. Vorname, Adresse, Telefonnummer und
die Wahleinsatztag/tage mit an.

Anlage 6A
(zu § 19 Abs. 3 EuWO)

EUROPAWAHL AM 07. JUNI 2009

Bekanntmachung

für Staatsangehörige der übrigen Mitgliedstaaten der Europäischen Union (Unionsbürger/innen) zur Wahl zum Europäischen Parlament in der Bundesrepublik Deutschland

Am **07. Juni 2009** findet die Wahl der Abgeordneten des Europäischen Parlaments aus der Bundesrepublik Deutschland statt. An dieser Wahl können Sie aktiv teilnehmen, wenn Sie am Wahltag

1. die Staatsangehörigkeit eines der übrigen Mitgliedstaaten der Europäischen Union besitzen,
2. das 18. Lebensjahr vollendet haben,
3. seit mindestens drei Monaten in der Bundesrepublik Deutschland oder in den übrigen Mitgliedstaaten der Europäischen Union eine Wohnung innehaben oder sich mindestens seit dieser Zeit sonst gewöhnlich aufhalten (auf die Dreimonatsfrist wird ein aufeinanderfolgender Aufenthalt in den genannten Gebieten angerechnet),
4. weder in der Bundesrepublik Deutschland noch in dem Mitgliedstaat der Europäischen Union, dessen Staatsangehörigkeit Sie besitzen, vom aktiven Wahlrecht zum Europäischen Parlament ausgeschlossen sind,
5. in ein Wählerverzeichnis in der Bundesrepublik Deutschland eingetragen sind. Die erstmalige Eintragung erfolgt nur **auf Antrag. Der Antrag ist auf einem Formblatt zu stellen; er soll bald nach dieser Bekanntmachung** abgesandt werden.

Einem Antrag, der erst nach dem **17. Mai 2009** (= 21. Tag vor der Wahl) bei der zuständigen Gemeindebehörde eingeht, kann nicht mehr entsprochen werden (§ 17a Abs. 2 der Europawahlordnung).

Sind Sie bereits aufgrund Ihres Antrages bei der Wahl am 13. Juni 1999 oder einer späteren Wahl zum Europäischen Parlament in ein Wählerverzeichnis der Bundesrepublik Deutschland eingetragen worden, so ist ein erneuter Antrag nicht erforderlich. Die Eintragung erfolgt dann von Amts wegen, sofern die sonstigen wahlrechtlichen Voraussetzungen vorliegen. Dies gilt nicht, wenn Sie bis zum oben angegebenen 21. Tag vor der Wahl gegenüber der zuständigen Gemeindebehörde auf einem Formblatt beantragen, nicht im Wählerverzeichnis geführt zu werden. Dieser Antrag gilt für alle künftigen Wahlen zum Europäischen Parlament, bis Sie erneut einen Antrag auf Eintragung in das Wählerverzeichnis stellen.

Sind Sie bei früheren Wahlen (1979 bis 1994) in ein Wählerverzeichnis in der Bundesrepublik Deutschland eingetragen worden, müssen Sie für eine Teilnahme an der Wahl einen erneuten Antrag auf Eintragung in das Wählerverzeichnis stellen.

Nach einem Wegzug in das Ausland und erneutem Zuzug in die Bundesrepublik Deutschland ist ein erneuter Antrag auf Eintragung in das Wählerverzeichnis erforderlich.

Antragsvordrucke (Formblätter) sowie informierende Merkblätter können bei den Gemeindebehörden in der Bundesrepublik Deutschland angefordert werden.

Für Ihre **Teilnahme als Wahlbewerber/in** ist unter anderem Voraussetzung, dass Sie am Wahltag

1. das 18. Lebensjahr vollendet haben,
2. die Staatsangehörigkeit eines Mitgliedstaates der Europäischen Union besitzen,
3. weder in der Bundesrepublik Deutschland noch in dem Mitgliedstaat der Europäischen Union, dem Sie angehören, von der Wählbarkeit ausgeschlossen sind.

Mit dem Antrag auf Eintragung in das Wählerverzeichnis oder mit den Wahlvorschlägen ist eine Versicherung an Eides statt abzugeben über das Vorliegen der oben genannten Voraussetzungen für die aktive oder passive Wahlteilnahme.

Ort, Datum

Bestensee, d. 03.03.2009

Bezeichnung des Kreis- oder Stadtwahlleiters

ge z. Schmid t

Begründung für die erneute Bekanntmachung der Außenbereichssatzung „Schönheider Weg“

Die erneute Bekanntmachung der nachstehenden Außenbereichssatzung „Schönheider Weg“ ist erforderlich, da bei der Bekanntmachung im Amtsblatt Nr. 8 vom 27.08.2008, Seite 6 ein redaktioneller Fehler unbemerkt blieb.

i. A. Thomas Herde / Sb Bauamt

SATZUNG

gemäß § 35 Abs. 6 BauGB für die Siedlung im Außenbereich „Schönheider Weg“

der Gemeinde Bestensee
(Landkreis Dahme - Spreewald)

- Außenbereichssatzung Schönheider Weg -

Aufgrund § 35 Abs.6 des Baugesetzbuches in der Fassung der Bekanntmachung vom 23.09.2004 (BGBl. I S 2414), zuletzt geändert durch Artikel 1 des Gesetzes vom 21.12.2006 (BGBl. I S. 3316) erlässt die Gemeinde Bestensee nach Beschlussfassung durch die Gemeindevertreterversammlung vom 26.06.2008 folgende Satzung:

§ 1

Gegenstand der Satzung

Wohnzwecken dienende Vorhaben kann innerhalb des in § 2 bezeichneten Geltungsbereiches der Satzung „Schönheider Weg“ nicht entgegengehalten werden, dass sie einer Darstellung im Flächennutzungsplan über Flächen für die Landwirtschaft oder für Wald widersprechen oder die Entstehung oder Verfestigung einer Splittersiedlung befürchten lassen, wenn ihre Ausführung oder Benutzung andere öffentliche Belange nicht beeinträchtigt und folgende weitere Voraussetzungen erfüllt werden:

- Bei Nutzungsänderung und Änderung von bestehenden baulichen Anlagen zu Wohnzwecken bleibt die äußere Gestalt der baulichen Anlage im wesentlichen erhalten. Dabei dürfen insgesamt nicht mehr als zwei Wohnungen je Gebäude eingerichtet werden.
- Die Erweiterung von Wohngebäuden steht in einem Verhältnis zum vorhandenen Gebäude, das den Wohnbedürfnissen angemessen, dabei jedoch nicht größer als 150 v.H. der vorhandenen Grundfläche ist.
- Die Neuerrichtung eines gleichartigen, zulässigerweise errichteten Gebäudes an gleicher Stelle kann zugelassen werden, wenn das vorhandene Gebäude durch wirtschaftlich vertretbare Modernisierungsmaßnahmen den allgemeinen Anforderungen an gesunde Wohn- und Arbeitsverhältnisse nicht angepaßt werden kann.
- Die Neuerrichtung eines zu Wohnzwecken dienenden Gebäudes kann zugelassen werden, wenn es innerhalb der vorhandenen, zu Wohnzwecken genutzten Bebauung eine Baulücke ausfüllt. Es muß sich in Art und Maß der baulichen Nutzung und der Bauweise in die Umgebung einfügen.
- Die Nutzungsänderung von baulichen Anlagen kann auch der Ausübung einer freiberuflichen Tätigkeit sowie der Tätigkeit von Gewerbetreibenden dienen, die ihren Beruf wohnartig ausüben.
- Die Errichtung folgender Nebenanlagen:
 - Stellplätze, Carports und Garagen,
 - ein Abstellraum je Wohnung bis 15 m² Grundfläche,
 - Einrichtungen zur Kleintierhaltung,
 - Gewächshäuser mit nicht mehr als 50 m³ umbauten Raum,
 - Pfeiler, Mauern oder Stützmauern mit nicht mehr als 1,50 m bzw. sonstige Einfriedungen mit nicht mehr als 2,0 m Höhe, sowie
 - untergeordnete Nebenanlagen und Einrichtungen, die dem Nutzungszweck der im Geltungsbereich der Satzung liegenden Grundstücke selbst dienen und die ihrer Eigenart nicht widersprechen, einschließlich
 - die der Versorgung mit Elektrizität, Gas, Wasser sowie

- zur Ableitung von Abwasser dienenden Nebenanlagen,
 - fernmeldetechnische Anlagen und
 - Anlagen für erneuerbare Energien
- wenn
- solche Anlagen nicht schon ausreichend auf der Grundstücksfläche vorhanden sind oder
 - nicht andere ungenutzte Nebenanlagen vorhanden sind, die zu den Zwecken der hier aufgeführten Nebenanlagen ungenutzt werden können.

§ 2

Räumlicher Geltungsbereich

Die Außenbereichssatzung „Schönheider Weg“ umfasst in der Flur 11 der Gemarkung Bestensee die Flurstücke 1, 2, 3/1, 3/2, 4, 5/1, 5/2, 6, 7, 8, 9, 10, 11, 12, 13, 14, 15, 16, 17, 18, 19, 20, 21, 22, 24, 25, 26, 27, 28, 29, 30, 31, 32, 33, 34, 35, 36, 37, 38, 40, 41, 42, 43, 45 teilweise, 403 und 404

Maßgeblich für die Gebietsabgrenzung ist die Begrenzungslinie in der Satzungskarte gemäß § 3.

§ 3

Bestandteile der Satzung

Die Karte zur Außenbereichssatzung „Schönheider Weg“ ist Bestandteil der Satzung.

§ 4

Inkrafttreten

Die Außenbereichssatzung „Schönheider Weg“ tritt am Tage ihrer Bekanntmachung in Kraft (§ 10 Abs.3 Satz 4 BauGB).

Bestensee, den 16. Februar 2009

Quasdorf
Bürgermeister

BEKANNTMACHUNG

gemäß § 16 der Hauptsatzung der Gemeinde Bestensee

Bürgerbeteiligung gem. § 3 Abs. 2 BauGB durch öffentliche Auslegung des Entwurfs des B-Plans „Kurstraße am Seechen – Ost“ (Gemarkung Bestensee) der Gemeinde Bestensee

Die Gemeindevertretung hat in ihrer Sitzung am 05.02.2009 den Entwurf des B-Plans „Kurstraße am Seechen – Ost“ gebilligt und die öffentliche Auslegung gem. § 3 Abs. 2 BauGB beschlossen.

Gemäß § 3 Abs. 2 BauGB liegt der Entwurf des B-Planes „Kurstraße am Seechen – Ost“, bestehend aus Planzeichnung und Begründung zu Jedermanns Einsicht

vom 14. April bis einschließlich 15. Mai 2009

im Gemeindeamt Bestensee / Bürgerbüro, Eichhornstraße 4-5 während der folgenden Dienststunden öffentlich aus:

| | |
|------------|--|
| Montag | 9.00 – 12.00 Uhr und 13.00 – 15.30 Uhr |
| Dienstag | 9.00 – 12.00 Uhr und 13.00 – 18.00 Uhr |
| Mittwoch | 9.00 – 12.00 Uhr und 13.00 – 15.30 Uhr |
| Donnerstag | 9.00 – 12.00 Uhr und 13.00 – 15.30 Uhr |
| Freitag | 9.00 – 12.00 Uhr |

Während der Offenlegungsfrist können von jedermann Bedenken und Anregungen zum Entwurf des Bebauungsplanes schriftlich oder zur Niederschrift vorgebracht werden. Es wird darauf hingewiesen, dass gemäß § 3 Abs. 2 BauGB nicht fristgerecht abgegebene Stellungnahmen bei der Beschlussfassung über den Bebauungsplan (gem. § 4a Abs. 6 BauGB) unberücksichtigt bleiben können und dass ein Antrag nach § 47 der Verwaltungsgerichtsordnung unzulässig ist, soweit mit ihm Einwendungen geltend gemacht werden, die vom Antragsteller im Rahmen der Auslegung nicht oder verspätet geltend gemacht wurden, aber hätten geltend gemacht werden können.

Die Aufstellung des Bebauungsplanes erfolgt im vereinfachten Verfahren nach § 13 BauGB. Von einer Umweltprüfung nach § 2 Abs. 4 BauGB wird deshalb abgesehen.

i.A. Schulze

Bauamt

Bestensee, 9. März 2009

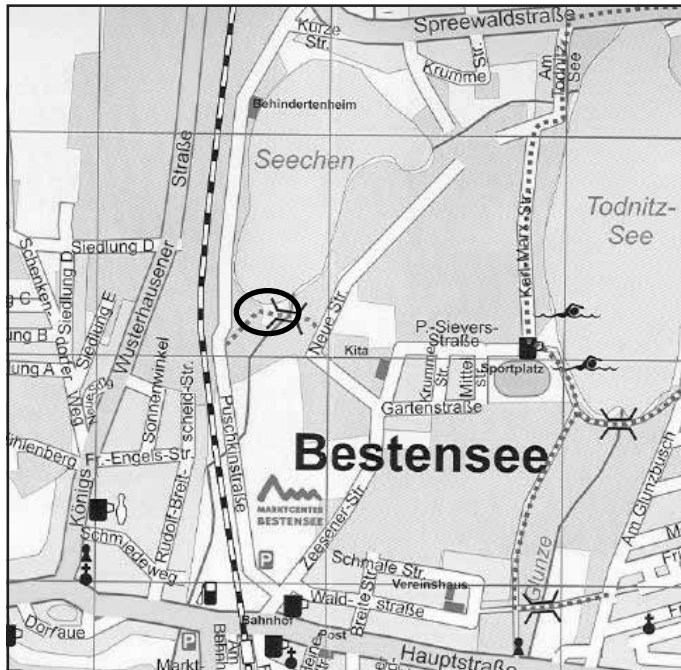

BEKANNTMACHUNG

gemäß § 16 der Hauptsatzung der Gemeinde Bestensee

Frühzeitige Bürgerbeteiligung gem. § 3 Abs. 1 BauGB durch öffentliche Auslegung des Entwurfs des B-Plans „Kurstraße am Seechen – West“ (Gemarkung Bestensee) der Gemeinde Bestensee

Die Gemeindevertretung hat in ihrer Sitzung am 05.02.2009 den Entwurf des B-Plans „Kurstraße am Seechen – West“ gebilligt und die frühzeitige Bürgerbeteiligung gem. § 3 Abs. 1 BauGB beschlossen. Der Entwurf des B-Plans „Kurstraße am Seechen – West“ liegt zu Jedermanns Einsicht

vom 14. April bis einschließlich 15. Mai 2009

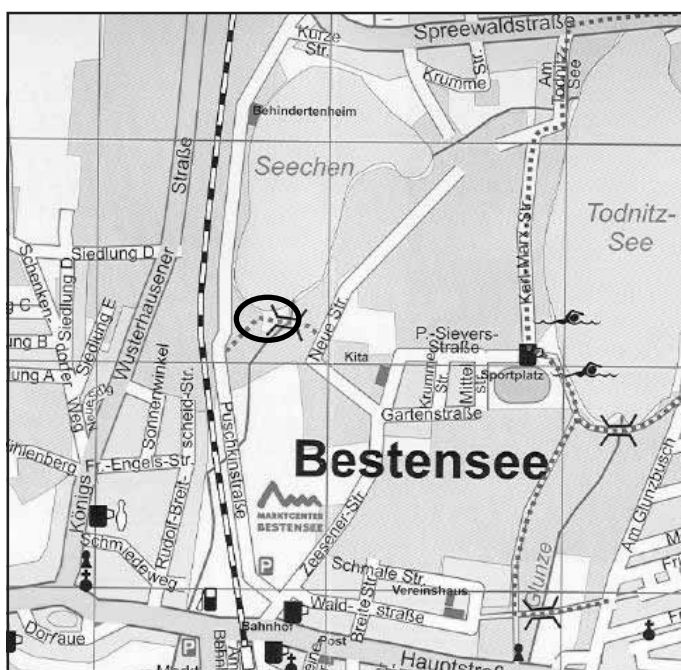

im Gemeindeamt Bestensee / Bürgerbüro, Eichhornstraße 4-5 während der folgenden Dienststunden öffentlich aus:

| | |
|------------|--|
| Montag | 9.00 – 12.00 Uhr und 13.00 – 15.30 Uhr |
| Dienstag | 9.00 – 12.00 Uhr und 13.00 – 18.00 Uhr |
| Mittwoch | 9.00 – 12.00 Uhr und 13.00 – 15.30 Uhr |
| Donnerstag | 9.00 – 12.00 Uhr und 13.00 – 15.30 Uhr |
| Freitag | 9.00 – 12.00 Uhr |

Während dieser Auslegungsfrist können Stellungnahmen abgegeben werden. Nicht fristgerechte Stellungnahmen können bei der Beschlussfassung über den B-Plan unberücksichtigt bleiben.

i.A. Schulze

Bauamt

Bestensee, 9. März 2009

Bestensee, den 25.03.2009

BEKANNTMACHUNG

Planfeststellung für die Errichtung und den Betrieb der Ferngasleitung „OPAL“ - Abschnitt Brandenburg-Süd und der Errichtung einer Verdichterstation am Standort Radeland der WINGAS GmbH & Co.KG in den Gemeinden: Gemeinde Heidesee, Gemeinde Bestensee, Amt Schenkenländchen, Stadt Mittenwalde, Stadt Baruth/Mark, Amt Unterspreewald, Amt Golzener Land, Stadt Luckau, Gemeinde Heideblick, Stadt Sonnewalde, Amt Kleine Elster, Stadt Finsterwalde, Amt Elsterland, Amt Plessa, Stadt Lauchhammer, Amt Schradenland, Stadt Lübben, Gemeinde Nuthe-Urstromtal, Gemeinde am Mellensee, Stadt Bad Liebenwerda,

Die WINGAS GmbH & Co.KG hat für das o. g. Bauvorhaben die Durchführung des Planfeststellungsverfahrens gemäß § 43 Nr. 2 Energiewirtschaftsgesetz (EnWG) mit Umweltverträglichkeitsprüfung beantragt. Für das Bauvorhaben einschließlich der landschaftspflegerischen Ausgleichs- und Ersatzmaßnahmen werden Grundstücke in den o. g. Gemeinden beansprucht.

Auf der Grundlage der §§ 72 – 78 Verwaltungsverfahrensgesetz für das Land Brandenburg (VwVfGBbg) wird hiermit bekannt gegeben, dass der Antrag in der Zeit vom

06. April 2009 bis zum 08. Mai 2009

(Anmerkung: Der Zeitraum muss einen (1) Monat umfassen (Quelle: § 73 Abs. 1 Satz 1 VwVfG).)

in der Gemeinde Bestensee, Eichhornstr. 4 – 5, Raum 2 während der Dienststunden für jedermann zur Einsicht ausliegt.

Es wird weiterhin darauf hingewiesen,

1. dass Einwendungen bis zwei Wochen nach Ablauf der Auslegungsfrist schriftlich oder zur Niederschrift beim Landesamt für Bergbau, Geologie und Rohstoffe Brandenburg, Inselstraße 26 in 03046 Cottbus oder bei der Gemeinde Bestensee zu erheben sind. Die Einwendung muss den geltend gemachten Belang und das Maß seiner Beeinträchtigung erkennen lassen.
2. dass mit Ablauf der Einwendungsfrist alle Einwendungen abgeschlossen sind, die nicht auf besonderen Titeln beruhen,
3. dass rechtzeitig erhobene Einwendungen in einem Termin erörtert werden, der noch ortsüblich bekannt gemacht wird. Diejenigen, die rechtzeitig Einwendungen erhoben haben, bzw. bei gleichförmigen Einwendungen der Vertreter, werden von dem Termin gesondert benachrichtigt.
4. dass bei Ausbleiben eines Beteiligten zum Erörterungstermin auch ohne ihn verhandelt werden kann,
5. dass
 - a) die Personen, die Einwendungen erhoben haben, von dem Erörterungstermin durch öffentliche Bekanntmachung benachrichtigt werden können,
 - b) die Zustellung der Entscheidung über die Einwendungen durch Bekanntmachung ersetzt werden kann, wenn mehr als 50 Benachrichtigungen oder Zustellungen vorzunehmen sind.

**LANDESAMT FÜR BERGBAU, GEOLOGIE UND
ROHSTOFFE BRANDENBURG,**

Außenstelle Kleinmachnow Stahnsdorfer Damm 77,
14532 Kleinmachnow,
Telefon: (033203) 36 - 600 Aktenzeichen: 09.53 - 1017

**ÖFFENTLICHE BEKANNTMACHUNG
eines Antrags nach § 9 Absatz 4 Grundbuchreinigungsgesetz
in der Gemarkung Bestensee im Bereich
der Gemeinde Bestensee**

Die Firma VNG – Verbundnetz Gas Aktiengesellschaft, Braunstraße 7 in 04347 Leipzig, hat mit Datum vom 05. März 2008, hier eingegangen am 08. Dezember 2008, einen Antrag auf Bescheinigung von beschränkten persönlichen Dienstbarkeiten zum Besitz und Betrieb sowie zur Unterhaltung und Erneuerung eines bereits bestehenden Kabels (STK 1403: Königs Wusterhausen – Groß Köris) nebst Einrichtungen und Zubehör bzw. Neben- und Sonderanlagen für Grundstücke in der Gemarkung Bestensee in der Gemeinde Bestensee gestellt. Dieser Antrag wird hier unter dem Aktenzeichen 09.53 - 1017 geführt.

Der Antrag wird hiermit gemäß § 9 Absatz 4 Satz 2 Grundbuchreinigungsgesetz (GBBerG) vom 20. Dezember 1993 (BGBl. I S. 2192), zuletzt geändert durch Artikel 93 der Verordnung vom 31. Oktober 2006 (BGBl. I S. 2418), in Verbindung mit § 7 Absatz 1 der Verordnung zur Durchführung des Grundbuchreinigungsgesetzes und anderer Vorschriften auf dem Gebiet des Sachenrechts (Sachenrechts-Durchführungsverordnung, SachenR-DV) vom 20. Dezember 1994 (BGBl. I S. 3900) öffentlich bekannt gemacht. Die Antragsunterlagen können von den Berechtigten innerhalb von vier Wochen nach dem ersten Tag der Veröffentlichung im Landesamt für Bergbau, Geologie und Rohstoffe Brandenburg, Außenstelle Kleinmachnow (Haus 5, 4. Etage), Stahnsdorfer Damm 77 in 14532 Kleinmachnow, nach Terminvereinbarung unter (033203) 36 - 823 (montags bis donnerstags in der Zeit von 08.00 bis 15.00 Uhr und freitags in der Zeit von 08:00 bis 12.00 Uhr) - bzw. nach vorheriger Absprache auch außerhalb

dieser Zeiten - eingesehen werden. Die Frage, ob ein Grundstück überhaupt (bzw. in welchem Ausmaß) betroffen ist, kann vorab telefonisch geklärt werden.

Gemäß § 9 Absatz 1 Satz 1 GBBerG ist von Gesetzes wegen auf dem Gebiet der ehemaligen DDR eine Dienstbarkeit für alle am 3. Oktober 1990 genutzten und am 25. Dezember 1993 betriebenen Energieanlagen entstanden. Durch diese beschränkte persönliche Dienstbarkeit wird der Stand vom 3. Oktober 1990 dokumentiert. Deshalb ist ein Einverständnis mit der vorhandenen Belastung des Grundstücks bzw. mit der bestehenden Energieanlage selbst nicht erforderlich. Alle danach eingetretenen Veränderungen, die die Nutzung des Grundstücks über das am 3. Oktober 1990 gegebene Maß hinaus beeinträchtigen, müssen durch einen zivilrechtlichen Vertrag zwischen dem Versorgungsunternehmen und dem Grundstückseigentümer, Erbbauberechtigten oder sonstigen dinglich Berechtigten an dem Grundstück geregelt werden.

Rechtsbehelfsbelehrung:

Ein eventueller Widerspruch kann durch den Berechtigten (Grundstückseigentümer, Erbbauberechtigter usw.) innerhalb von vier Wochen nach dem ersten Tag der öffentlichen Bekanntmachung eingelegt werden. Ein in der Sache begründeter Widerspruch kann allerdings nur darauf gerichtet sein, dass die Anlage bzw. Leitung am 3. Oktober 1990 nicht genutzt und/oder am 25. Dezember 1993 vom Energieversorgungsunternehmen oder dessen Rechtsnachfolger nicht betrieben worden ist oder dass die in den Unterlagen dargestellte Leitungsführung fehlerhaft (also anders als vom Unternehmen) dargestellt ist.

Kleinmachnow, 23. Februar 2009

*Im Auftrag
(Grunenberg)*

Ende des amtlichen Teils

N i c h t a m t l i c h e r T e i l

Aus dem Inhalt

Mitteilungen der Verwaltung

| | | | |
|---|----------|---|----------|
| * DNWAB: Frühjahrsspülungen an Trinkwasserleitungen | Seite 7 | * Neues aus der Waldkita Pätz | Seite 10 |
| * Rathaus - Gemeinde Bestensee | Seite 7 | * Sommerfest der Senioren 2009 | Seite 11 |
| * Bestensee im Internet | Seite 7 | * Die Volkssolidarität informiert | Seite 11 |
| * Das Gemeindeamt gratuliert ... | Seite 8 | * 11. Bestenseer Skater-Event | Seite 12 |
| * Das Hauptamt informiert: | Seite 8 | * Frühlingwanderung | Seite 13 |
| * Bürgermeister-Stammtisch | Seite 8 | * DKB Berlin-Brandenburg erhält Immobilienoscar ... | Seite 14 |
| * Öffnungszeiten der Gemeindebibliotheken | Seite 8 | * Kinderfasching im Wohnpark „Am Glunzbusch“ ... | Seite 14 |
| * Der Seniorenbeirat informiert | Seite 11 | * Vorstellung: Wing Tsun Schule Bestensee | Seite 15 |
| * Bestenseer Veranstaltungskalender 2009 | Seite 23 | * 6. Bestenseer Ostermarkt | Seite 16 |

Lokalnachrichten

| | | | |
|--|----------|---|----------|
| * Nachbetrachtung zur Operetten Show am 28.02.2009 | Seite 9 | * Jugendzentrum Bestensee informiert | Seite 19 |
| * Neues aus dem Kinderdorf | Seite 10 | * Die Gaststätten an der Klein Bestener Dorfaue | Seite 20 |
| | | * Noch mehr Winterimpressionen... | Seite 29 |
| | | * Leserbrief... | Seite 29 |



Frühjahrsspülungen an Trinkwasserleitungen

Die DNWAB mbH Königs Wusterhausen gibt folgende Termine für die diesjährigen vorbeugenden Trinkwasser-Rohrnetzspülungen bekannt:

| | | | |
|------------------|-----------|------------------------------|--------------------------|
| Bestensee | am | 27.05. und 28.05.2009 | 07.00 – 18.00 Uhr |
| Pätz | am | 03.06.2009 | 07.00 – 18.00 Uhr |

Während der Spülungen ist im gesamten Versorgungsgebiet mit Druckminderungen und zum Teil auch mit Versorgungsunterbrechungen zu rechnen.

Bitte bevorraten Sie sich mit ausreichend Trinkwasser. Halten Sie alle Entnahmearmaturen geschlossen und betreiben Sie auch keine Geräte mit direkter Wasserentnahme aus dem Trinkwasserversorgungsnetz (u. a. Waschmaschinen und Geschirrspüler).

Eintrübungen des Wassers nach der Wiederinbetriebnahme sind gesundheitlich unbedenklich. Wir bitten Sie in diesem Fall das Trinkwasser etwas ablaufen zu lassen.

Ihre Dahme-Nuthe Wasser-, Abwasserbetriebsgesellschaft mbH

Eventuelle Rückfragen richten Sie bitte - werktags von 06.45 Uhr bis 15.30 Uhr -

- an den Rohrnetzbereich Königs Wusterhausen,
Maxim-Gorki-Straße 1, 15732 Eichwalde, Telefon: 03375 / 2568-546
- an den Produktionsbereich Trink- und Abwasser Königs Wusterhausen,
Schmöckwitzer Straße 76, 15732 Eichwalde, Telefon: 03375 / 2568-0

Rathaus - Gemeinde Bestensee

Eichhornstr. 4 - 5, 15741 Bestensee

SPRECHZEITEN:

| | |
|--|-----------------------------------|
| Dienstag: | 9.00 - 12.00 u. 13.00 - 18.00 Uhr |
| Donnerstag: | 9.00 - 12.00 u. 13.00 - 15.30 Uhr |
| Termine nach vorheriger Vereinbarung sind an folgenden Tagen möglich: | |
| Montag u. Mittwoch: | 9.00 - 12.00 u. 13.00-15.30 Uhr |
| Freitag: | 9.00 - 13.00 Uhr |

Dankeschön

Vielen Dank an den Naturpark Dahme-Heideseen für die umfangreiche Renaturierung im Hörning.

Pünktlich zum Frühlingsbeginn ist dieser Naturgarten somit wieder für Einheimische und Touristen begehbar.

Gemeinde Bestensee



Das Gemeindeamt gratuliert im April

| | |
|-------------------------------|--------------------|
| Frau Anna Fiebiger | zum 77. Geburtstag |
| Frau Tabea Patzer | zum 88. Geburtstag |
| Frau Margarete Schauer | zum 83. Geburtstag |
| Frau Marianne Kühne | zum 84. Geburtstag |
| Herrn Günter Rückert | zum 88. Geburtstag |
| Herrn Horst Söll | zum 77. Geburtstag |
| Frau Helga Hille | zum 76. Geburtstag |
| Frau Ruth Lehmann | zum 75. Geburtstag |
| Frau Gerda Wander | zum 83. Geburtstag |
| Erika Kache | zum 76. Geburtstag |
| Frau Karoline Runge | zum 81. Geburtstag |
| Frau Charlotte Brylla | zum 97. Geburtstag |
| Herrn Horst Liß | zum 86. Geburtstag |
| Frau Ilse Skiba | zum 86. Geburtstag |
| Herrn Günter Ratzberger | zum 76. Geburtstag |
| Herrn Günter Bonatz | zum 77. Geburtstag |
| Frau Luise Lampka | zum 85. Geburtstag |
| Herrn Rudolf Posselt | zum 79. Geburtstag |
| Herrn Dr. Dietrich Wendt | zum 79. Geburtstag |
| Frau Gisela Kledisch | zum 75. Geburtstag |
| Frau Martha Krüger | zum 94. Geburtstag |
| Herrn Heinz Metten | zum 85. Geburtstag |
| Frau Annemarie Preuß | zum 79. Geburtstag |
| Herrn Gerhard Bladt | zum 77. Geburtstag |
| Herrn Horst Ebersbach | zum 79. Geburtstag |
| Frau Marianne Bierbaum | zum 87. Geburtstag |
| Herrn Dieter Muth | zum 75. Geburtstag |
| Frau Hildegard Salzmann | zum 96. Geburtstag |
| Frau Ilse Schaufuß | zum 80. Geburtstag |
| Frau Lucie Skarupke | zum 80. Geburtstag |
| Frau Regina Netack | zum 76. Geburtstag |
| Herrn Paul König | zum 85. Geburtstag |
| Herrn Gerd Schindzielorz | zum 76. Geburtstag |
| Frau Anni Schärice | zum 84. Geburtstag |
| Frau Gisela Bauer | zum 78. Geburtstag |
| Herrn Harry Griep | zum 77. Geburtstag |
| Frau Elfriede Grunert | zum 82. Geburtstag |
| Herrn Bernhard Loske | zum 89. Geburtstag |
| Frau Ruth Schreier | zum 80. Geburtstag |
| Herrn Helmut Presche | zum 78. Geburtstag |
| Frau Irmgard Kaup | zum 77. Geburtstag |
| Frau Käte Bordasch | zum 76. Geburtstag |
| Frau Helga Vogel | zum 78. Geburtstag |
| Frau Ursula Balz | zum 82. Geburtstag |
| Frau Helga Göthling | zum 86. Geburtstag |
| Herrn Heinz Tietsche-Mustroff | zum 77. Geburtstag |



Ortsteil Pätz

Frau Elvira Hannig zum 76. Geburtstag
 Herrn Hans-Joachim Zusset zum 76. Geburtstag

*und wünscht allen Geburtstagskindern
 Gesundheit und persönliches Wohlergehen.*

**Hiermit laden wir alle interessierten
 Bürgerinnen und Bürger ein zum:
 Bürgermeister-Stammtisch**

Wann? Montag, den 6.4.2009
 um 19.00 Uhr

Wo? Restaurant
 „Am Sutschketal“
**Franz-Künstler-Str. 1
 15741 Bestensee,**

Schriftliche Themenvorschläge werden gern im
 Hauptamt entgegengenommen.
 Bei diesem „Stammtisch“ hat jeder die Möglichkeit
 Fragen an den Bürgermeister zu stellen und in einer
 angenehmen Gesprächsatmosphäre über dies und
 jenes zu diskutieren.

Gemeinde Bestensee

Das Hauptamt informiert:

Folgende Artikel sind im Bürgerbüro des Rathauses erhältlich:

| | |
|--|----------------------|
| Ortsumriss-Aufkleber | Stück 1,50 € |
| Wappen-Sticker | Stück 0,50 € |
| Schlüsselanhänger | Stück 1,50 € |
| Runde Aufkleber | Stück 1,00 € |
| Bestensee-Postkarten | Stück 0,50 € |
| Pinnsticker mit Wappen | Stück 1,00 € |
| CD (Gesang+Trompete) vom Heimatverein Pätz e.V. | |
| „Oh mein Pätz, wie bist du schön“ | Stück 10,00 € |
| Wanderbuch v. Harry Schäffer | Stück 5,00 € |
| - Wanderwege, Wanderfahrten Bestensee u. Umgebung | |
| Bestensee-Chronik | Stück 19,99 € |
| <i>in Ledereinfassung</i> | Stück 39,99 € |
| Bestensee-Schwenkfahne A4 | Stück 5,50€ |
| A3 | Stück 7,50€ |
| 5. Bestensee-Zollstock, limitierte Aufl. | Stück 5,00€ |

**Öffnungszeiten der
 Gemeindebibliothek**

im Vereinshaus, Waldstraße 31

montags 16.00 – 19.30 Uhr
mittwochs 10.00 – 11.00 Uhr
freitags 16.00 – 19.30 Uhr

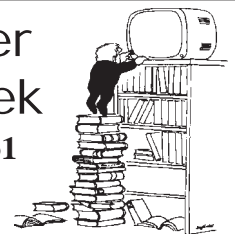

Der ehrenamtliche Bibliothekar ist zu diesen Zeiten auch telefo-
 nisch zu erreichen unter der **Tel.-Nr. 033763 / 63451!**

**Für die Glückwünsche und Geschenke
 anlässlich unserer**

Goldenen Hochzeit

möchten wir uns bei allen Bekannten und Nachbarn sowie
 bei dem Bürgermeister und den Mitgliedern des
 Seniorenbeirates recht herzlich bedanken.
 Der Gaststätte „Sutschke-Tal“ danken wir für die
 vorzügliche Bewirtung.

Hella und Horst Koglin

Bestensee im Februar 2009

**Öffnungszeiten
 der Bibliothek**

**im Ortsteil Pätz,
 Hörningweg 2**

mittwochs 16.00 - 18.00 Uhr

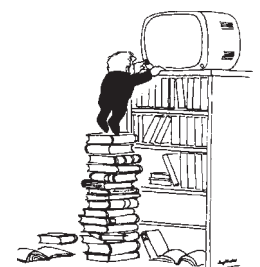

Es war Samstag 16.00 Uhr - die Türen der Landkost-Arena öffneten sich zum Einlass der Zuschauer für eine Operetten-Comedy-Show. Sofort setzte ein Ansturm auf die besten

Nachbetrachtung zur Operetten Show am 28.02.2009

Plätze in der Halle ein und um 16.30 Uhr waren fast alle Stühle besetzt.

Die „Knüllerboys“ unter der Leitung von Frau Daniela Müller (Primavera) freuten sich über das

zahlreich anwesende Publikum. Diese Freude spiegelte sich auch gleich auf der Bühne wieder. Mit bekannten Melodien aus Oper und Operette, verbunden mit zahlreichen Sketchen, witzigen Dialogen und Altberliner Melodien zum Mitsummen, verzauberte das Ensemble das Publikum. Der Beifall war den 2 Damen und 3 Herren, in immer wechselnden Kostümen, sicher. Bühnenbild und vor allem die Tonqualität in der Halle waren toll. Die Besucher dieser Veranstaltung waren restlos begeistert.

Diese Stimmung macht uns Mut für unsere nächsten Veranstaltungen in der Landkost-Arena.

An dieser Stelle möchte ich mich herzlich bei allen Helfern und Mitarbeitern hinter den Kulissen bedanken.

Karsten Seidel

Heimat & Kulturverein Bestensee e. V.



120*43

120*43

Mit den besten Wünschen zu
OSTERN

Bei uns gibt es Osterbrot!

Herzlich Willkommen auch auf dem Ostermarkt am 4. April ab 10 Uhr

Baumdienst - Bestensee

Tel.: 033763/22 748 / Funk: 0170/27 615 76

Ihr Fachunternehmen in Sachen Baumfällung auf engstem Raum
Wir kümmern uns von der Genehmigung bis zur Fällung

- 24h Notdienst bei Sturm- & Blitzschäden
- keine Anfahrts-, Angebots- & Beratungskosten
- Wir sind selbstverständlich versichert!

😊😊😊 Neues aus dem Kinderdorf 😊😊😊

Die Nacht der Märchen im Kinderdorf

*Zwischen 1,2,3,4,5,6,7, Bergen,
haben, 1,2,3,4,5,6,7,... Zwerge
mit Jacqueline, Karin, Yvonn und
Line in der Kita übernachtet.
War das aufregend!!!*



Unser Tag begann mit einer Wanderung um den Todnitzsee.

Oh, wann sind wir endlich wieder im Kinderdorf? Unser Magen knurrte schon. In der Mittagszeit guckten wir das Märchen „Schneewittchen“. Langsam wurden alle Kinder unruhig, wann geht endlich die Schatzsuche los?

Draußen wurde es schon dunkel, die Taschenlampen funzelten – es war soweit.

Im dunklen Wald wurden viele Märchenrätsel geraten. Die Freude war groß – wir hatten den Schatz gefunden.

Am Lagerfeuer wärmten wir uns mit Kinderpunsch auf. Ein Duft von gegrillten Bratwürsten lag in der Luft. Unser Magen knurrte!



Nach dem Abendbrot begann die Gespensterstunde. Wir ließen unsere Taschenlampen in den dunklen Fluren leuchten.

Unser Nachtlager war bereit! Plötzlich stand Yvonn als Märchenfee in unserem Schlafrum und hielt ein dickes Märchenbuch in der Hand. Wir lauschten „Die goldene Gans“.

Bei leiser Musik fielen wir alle in endlose Träume.

Nach dem gemütlichen Frühstück verabschiedeten wir uns voneinander. SCHADE – alles schon zu Ende.

Danke sagen alle Kinder der Gruppe 3 / 4 an ihre Erzieherinnen Jacqueline, Karin, Yvonn und Line

Ihr habt bestimmt noch viele Überraschungen für uns.

Wir grüssen Euch.

Kinderdorftheater am 26.02.2009

Am 26.02.2009 luden die Gruppen 3 und 4 des Kinderdorfes zum „Kinderdorftheater“ ein. Mit unseren Kindern wurden ja in der vergangenen Zeit so einige Auftritte geplant, geübt und gezeigt und auch sie selbst erzählen aufgeregt zu Hause über das aktuelle KITA-Thema: „Märchen“ und ihren damit verbundenen Aktivitäten.



Zahlreich erschienen wir Eltern an diesem Nachmittag in freudiger Erwartung, dass unsere Sprösslinge ein Theaterstück aufführen würden.

Mit einer gemütlichen Kaffeetafel im Gruppenraum wurden wir empfangen und waren dann doch etwas erstaunt, unsere Kinder mit unter uns zu sehen. „Wahrscheinlich spielen nicht alle mit?“, dachten wir. Aber es kam ganz anders: Nach einem schrillen Klingeln öffnete sich die Tür und eine märchenhafte Kulisse mit vier märchenhaften Gestalten erschienen.

Erwartungsvoll und begeistert durften die Kinder zusammen mit uns Eltern das Märchen „Frau Holle“ mit Starbesetzung durch die

Erzieherinnen:
Yvonn Ringewald, Jacqueline Wachholtz, Karin Reckling und Jacqueline Wornest genießen.

Diese Aufführung mit tollen Kostümen und toller Bühnengestaltung sowie den amüsanten Dialogen hat uns allen viel Spaß bereitet. Besonders das etwas gekrächtzte, aber sehr gute gelungene, „Hahnen-Kikeriki“ führte beim Publikum zu großer Belustigung.

Ein großes Lob und ein Dankeschön an die Erzieherinnen der Gruppen 3 und 4 des Kinderdorfes für diesen schönen Nachmittag.

27.02.09

Die Eltern der Gr. 3/4

*Liebe Eltern der Gruppe 3 / 4
Vielen Dank*

*für die großzügige Unterstützung
unserer Märchennacht.*



Danksagung an „Heidi`s Minishop“

Wir bedanken uns recht herzlich für die Sachspende bei Frau Weigelt. Unsere Kinder freuen sich sehr über das neue Spielzeug.

Ilona Heiland

Neues aus der Waldkita Pätz



Dankeschön

Der Waldkindergarten Pätz möchte sich auf diesem Wege recht herzlich für die Spende von Frau Weigelt aus dem Spielwarenladen in Bestensee bedanken! Unsere Kleinsten bekommen dafür ein neues Bobby-Car für den bevorstehenden Frühling.

Auch geht ein großes Dankeschön an Herrn Seelinger von der Musikschule in Wildau. Als meine Gitarre kurz vor einem Auftritt mit unseren Kindern einen Totalschaden erlitt – war Herr Seelinger sofort bereit, mir mit einer Konzertgitarre auszuhelfen und meine zu reparieren. Meinen herzlichen Dank für die unkomplizierte und schnelle Hilfe
*Das Waldkitateam
Michaela Soff*



Der Seniorenbeirat informiert:

Das nächste Treffen des **Seniorenbeirates ist am 08.04.2009 um 15.00 Uhr** im Gemeindesaal des Rathauses in der Eichhornstraße. Besucher, die sich über die Arbeit des Seniorenbeirates informieren möchten oder Vorschläge dazu einbringen wollen, sind gern gesehen.

Zum **Bowling** treffen sich die Senioren wieder am **27.04.2009** wie immer um **14.00 Uhr** im Bowlingtreff „Alte Schmiede“ in der Königs Wusterhausener Straße. Neueinsteiger sind herzlich willkommen.

*Kuhnert
Seniorenbeirat*

Ihre Volkssolidarität informiert:**8. März – Internationaler Frauentag!**

Über 100 feierfreudige Bestenseer erwarteten schon diesen Tag und folgten der Einladung der Volkssolidarität. Sie „buchten“ eine Reise zum Kinder- und Erholungszentrum Hölzerner See.

Bei so vielen Gästen musste natürlich der Bus zweimal fahren und der Fahrdienst der Firma Eberst war auch noch im Einsatz.

Die Tische im KIEZ waren liebevoll eingedeckt. Der Frühling hielt dort schon einmal Einzug und trug zu einer frohen Stimmung bei.

Unsere Vorsitzende, Frau Wünsche, begrüßte uns sehr herzlich und erinnerte an die Entstehung und Bedeutung dieses Tages. Nach ihrer Rede, ehrte sie 6 Mitglieder für ihr Engagement im Rahmen der Rentnerbetreuung, mit einem wunderschönen Blumenstrauß (gebunden von der Gärtnerei Koch). Danach wurde mit einem Glas Sekt angestoßen. Wer keinen Sekt mochte, konnte sich bei den alkoholfreien Getränken, die auf dem Tisch

standen, bedienen.

Nun gab es erst einmal Mittagessen. Schmackhaftes Wildgulasch mit Klößen und Rotkohl, sowie ein Eisdessert fanden den Weg zu unserem Magen.

So herrlich gestärkt, verfolgten wir das Kulturprogramm, welches die Leiterin des KIEZ für uns organisiert hatte.

Zuvor gab es noch eine kleine Überraschung. Unser Bürgermeister, Herr Quasdorf, begrüßte uns und wünschte uns alle Gute zu diesem Ehrentag.

Die Singgemeinschaft Potsdam, eigentlich nur Kinder, aber die Eltern machten mit, erfreute uns mit Frühlingsliedern. Zum Schluss stimmten wir alle beim Lied „Unsere Heimat“ mit ein. Gotthilf Fischer hätte gestaunt, was die Bestenseer so können.

Danach holte ein Tanzlehrer uns von den Stühlen hoch und es folgte eine „90-Strophen-Polonäse“. Da kam Stimmung auf und unser DJ

Sommerfest der Senioren 2009

Am **15. Juni 2009** laden wir Sie recht herzlich ein, am Senioren Sommerfest teilzunehmen.

Um **13.30 Uhr** geht es jeweils mit dem Bus vom Bahnhofsvorplatz Bestensee und vom Pätzer Dorfplatz in Richtung Berlin. Von der Berliner Schlossbrücke am Charlottenburger Ufer werden wir mit der MS „Fortuna“

zu einer Dampferfahrt durch das historische Berlin ablegen. Unter fachkundiger Fahrerklärung durch einen Stadtbildführer werden wir Ihnen das heutige Berlin mal von einer anderen Seite zeigen.

Für einen Unkostenbetrag von 7.00 € können Sie an den bekannten Vorverkaufsstellen Teilnahmekarten erwerben.

Die **Rückfahrt** von der Schlossbrücke in Richtung Bestensee erfolgt gegen **18.30 Uhr**.

*Sozialausschuss der Gemeinde Bestensee
H. Pöschk*

UNSERE NÄCHSTEN TERMINE:

- 15. Mai** Spargelessen auf dem Domstiftsgut Mötzow mit Schiffahrt auf den Brandenburgern Gewässern
5. Juni „Schiff Ahoi“ von der Glienicker Brücke zur LAGA Oranienburg
7. August Hanse Sail in Warnemünde

Dietmar hatte nun leichtes Spiel mit all den tanzwütigen Gästen. Nachdem das Mittagessen so gut verdaut war, wurde Kaffee und Kuchen gereicht. Alles von der Küche selbst gebacken. Es hat super geschmeckt, Frankfurter Kranz, Aprikosentorte und Kirschkuchen – einfach lecker.

Nun wurde zum Kalorienabbau wieder das Tanzbein geschwungen. Aber alles hat mal ein Ende. 17,30 Uhr fuhr der erste Bus und holte danach den Rest ab.

Es war eine wunderschöne Feier, alle waren begeistert. Im Namen aller Teilnehmer habe ich mich bei der Leiterin des KIEZ und ihrem Team bedankt. Es war eine hervorragende Bewirtung, sehr nette Mitarbeiter und ein schöner Saal. Da es uns so gut gefallen hat, habe ich die nächste Frauentagsfeier schon vorbestellt.

Bis zu unserer nächsten Fahrt grüße ich recht herzlich und sage ebenfalls Danke,
Ihre, Eure Elvira Guhn.

**Sommerzeit-Dahmeland-Pokal 2009
(erstes Skat-Turnier für Angler und Fischer)**

Veranstalter: Märkischer Anglerhof
Hauptstraße 48
in 15741 Bestensee
Tel. 033763-63158



Ort: Zabels Imbiss und Getränkebasar
Dorfau 8 in 15741 Bestensee
Tel.: 033763-64416

Tag: Sonntag, 29.03.2009, Treff 14:30 Uhr
Beginn: 15 Uhr Ende: 20 Uhr

Spielzeit: 1. Serie 15-17 Uhr 2. Serie 17:30-19:30 Uhr
(jeweils 36 Spiele)

Startgeld: 10 EURO je Teilnehmer

Achtung! Mit 32 Teilnehmern wird die Liste abgeschlossen!
Sie sind herzlich willkommen!

Wertvolle Angelgeräte-Preise und Zubehör warten auf den Sieger und die Platzierten

Ihr Märkischer Anglerhof

Kinderland

10% Oster-Rabatt*

*bei einem Einkauf in Höhe ab 20,- € und bei Vorlage dieser Anzeige!
Ausgenommen sind Zeitungen, Bücher und reduz. Artikel.

Angebot gilt bis zum: **30.04.2009**

Zeesener Str. 7 • 15741 Bestensee
Tel.: 033763 / 6 16 44 • www.kinderland-bestensee.de

11. Bestenseer Skater-Event

17. Mai 2009



Schutzhelm
sowie Arm- und
Beinschützer sind erwünscht

**Treffpunkt
Landkostarena
- erster Start:
10:00 Uhr**

**Altersgruppen:
von 6 Jahre an
Startgeld:**

**Kinder bis 16 J. Frei !!
Ab 17 Jahre 3,00 €**

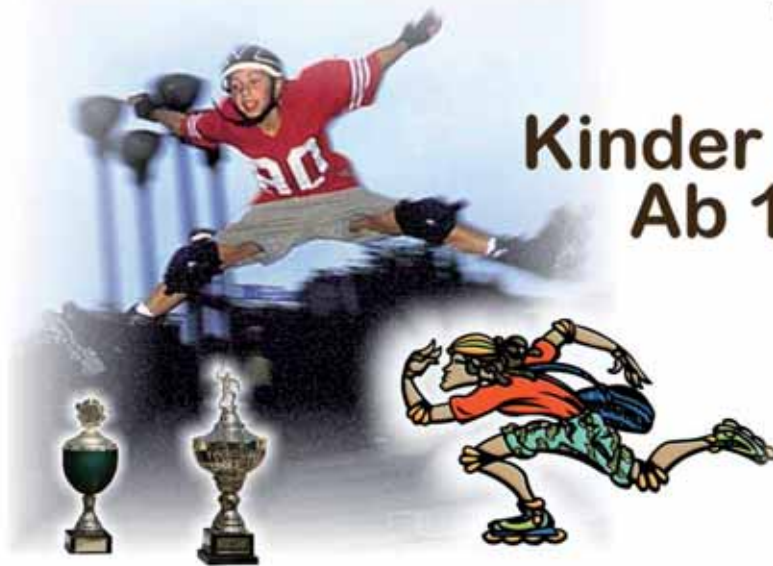

Für Speisen und Getränke ist gesorgt

Anmeldung nur bis 14.05.2009
unter 033763-998-43 bei Fr. Pichl
oder per E-Mail: presse@bestensee.de
Bitte Namen, Alter und Adresse angeben.

Bestensee im Internet: <http://www.bestensee.de>

Skaterstrecken 17. Mai 2009



Die Teams vom
DURSTLÖSCHER
Waldstraße 1 · 15741 Bestensee

HP-SERVICE-

Getränke- & Lebensmittelmarkt
Pätzer Dorfaue 9, 15741 Bestensee, OT Pätz

wünschen
**FROHE
OSTERN**



Zum Festtag
immer besser ... mit



Frühlingswanderung zum Pätzer Hintersee mit großer Überraschung!



Wasserfreuden



Sonnenuntergang am See



fahr'n wir mal rüber - nach Pätz

Der Heimatverein mit dem bewährten Wanderführer Harry Schäffer laden zu einer Fußwanderung zum Pätzer Hintersee ein! - Lernen Sie unsere schöne Heimat kennen!

Start: 26. April 2009 um 10 Uhr - **Treffpunkt:** Bahnhof - **Dauer:** ca. 3-4 Stunden

Für einen kleinen Imbiss unterwegs wird gesorgt (Grillwurst, Getränk - Unkostenbeitrag 4 €).

Um vorherige Anmeldung wird unbedingt gebeten unter der Telefon-Nr. 01722960255 (Karsten Seidel) oder (033763)-20977 (Wolfgang Purann)



Wanderung vor einem Jahr



Pätzer Hintersee aus der Luft



Grillwurstausgabe

DKB Wohnungsgesellschaft Berlin-Brandenburg mbH

DKB Berlin-Brandenburg erhält Immobilienoscar des BBU

Die DKB Wohnungsgesellschaft Berlin-Brandenburg mbH (DKB Berlin-Brandenburg) wurde am 03. März 2009 in Bad Saarow mit dem „Immobilienoscar der Hauptstadtregion“ des Verbandes Berlin-Brandenburgischer Wohnungsunternehmen e. V. (BBU) ausgezeichnet.

Der diesjährige BBU-Wettbewerb stand unter dem Motto „Wohnen als Produkt und seine Vermarktung“. Die DKB Berlin-Brandenburg konnte sich mit ihrem Beitrag „Wohnpark Am Glunzbusch – Etablierung einer Wohnmarke in Bestensee“ über den begehrten Preis in der Kategorie Wohnungsgesellschaften freuen.

eine sukzessive Umfeldgestaltung begleitet. Die Einführung eines Wohnparkmanagements im vergangenen Jahr ermöglicht es den Anwohnern das Beratungs- und Freizeitangebot in ihrem Umfeld mit zu gestalten und es auf ihre Bedürfnisse auszurichten. Gleichzeitig wird der Dialog miteinander belebt und eine aufgeschlossene, lebendige Nachbarschaft wird gefördert. Weitere Projekte sind in Planung.

Der Wohnpark „Am Glunzbusch“ in Bestensee

Das Wohngebiet umfasst 895 Wohnungen in sanierten und teil-sanierten Plattenbauten, die von



rechts: Ludwig Burkhardt (Vorstandsmitglied BBU)
mitte: Jörg Tantzen (Geschäftsführer der DKB Berlin-Brandenburg)
links: Heiko Kretzschmar (Jurymitglied)

„Durch eine Vielzahl unterschiedlicher Maßnahmen der DKB Berlin-Brandenburg am Standort Friedenstraße in Bestensee ist seit 2001 ein modernes Wohngebiet mit hoher Lebensqualität entstanden. Gleichzeitig wurde eine stabile, solide und sozial engagierte Nachbarschaft geschaffen“, so Peer Herter, Leiter des Bereiches Kundenservice der DKB Berlin-Brandenburg.

Dazu wurden in den letzten Jahren verschiedene Sanierungsmaßnahmen im Bestand durchgeführt und eine Sozialberatung eingerichtet. Das im Jahr 2007 gestartete Imagekonzept „Vom Wohngebiet Friedenstraße zum Wohnpark Am Glunzbusch“ wurde durch

üppigem Grün umgeben sind. Im Wohnumfeld gibt es verschiedene kleine Spielplätze in hofähnlichen Grünzonen und das neu gestaltete Einkaufszentrum „Glunzbusch-Markt“ bietet eine gute Nahversorgung für die Anwohner. Auch der Servicepoint der DKB Berlin-Brandenburg befindet sich hier.

Das Unternehmen

Die DKB Berlin-Brandenburg ist eine Tochter der DKB Immobilien AG, die zu 100 Prozent zur Deutschen Kreditbank AG gehört. Das regionale Wohnungsunternehmen betreut derzeit 7.000 Wohn- und Geschäftseinheiten an 20 Standorten in Berlin-Brandenburg. Im

vergangenen Jahr wurde die DKB mit dem Zertifikat audit Berlin-Brandenburg für ihre berufundfamilie® ausgezeichnet. familienbewusste Personalpolitik

Ansprechpartner:

DKB Wohnungsgesellschaft Berlin-Brandenburg mbH
Peer Herter, Leiter Kundenservice
Tel. 0331-23601120
E-Mail: peer.herter@dkb-wohnbb.de

Susann Nölte, Teamleiterin Vermietung/ Marketing
Tel. 0331-23601140
E-Mail: susann.noelte@dkb-wohnbb.de

Kinderfasching im Wohnpark „Am Glunzbusch“ in Bestensee

Rund 30 Kinder besuchten in der vergangenen Woche die Kinderfaschings-feiern im Wohnpark „Am Glunzbusch“ in Bestensee. Das Wohnpark-management der DKB Wohnungsgesellschaft Berlin-Brandenburg mbH (DKB Berlin-Brandenburg) hatte an zwei Tagen der vergangenen Woche alle Kinder zu einer Faschingsfeier eingeladen.

Die größeren Kinder feierten ihren Fasching ausgiebig auf der Bowlingbahn.

Für die kleinen Kinder folgte einen

in der Woche zu festen Öffnungszeiten als Ansprechpartner, Mittler und Ratgeber zur Verfügung.

Mit der Einführung des Wohnparkmanagements im Juni letzten Jahres möchte die DKB Berlin-Brandenburg ihren Mietern die Möglichkeit geben, den Dialog miteinander zu beleben und eine aufgeschlossene, lebendige Nachbarschaft fördern. Anwohner haben die Möglichkeit, Beratungs- und Freizeitangebote mit zu gestalten und auf ihre Bedürfnisse auszurichten.



Tag später eine Verkleidungsparty in den Räumen des Wohnparkmanagements mit lustigen Spielen, Musik und vielen Leckereien.

Der veranstaltete Kinderfasching war eine von vielen Aktionen des Wohnparkmanagements der DKB Berlin-Brandenburg. Es werden regelmäßig u. a. ein Seniorentreff und eine Sozialberatung für die Mieterinnen und Mieter der DKB Berlin-Brandenburg sowie für den Nachwuchs der Mieterinnen und Mieter eine Krabbelgruppe und eine Hausaufgabenhilfe angeboten. Weiterhin steht der Wohnparkmanager, Herr Lange, an 3 Tagen

Weitere Informationen finden Sie unter www.dkb-berlin-brandenburg.de.

Die Nachhilfe-Profis

Fundierte Beratung bei Zeugnissorgen. Individueller und flexibler Unterricht.

Beratung 14.00 bis 17.00 Uhr

Königs Wusterhausen
Berliner Straße 20a,
Tel. 03375 202077
Beratung: Mo-Fr 14-17 Uhr

studienkreis
>Nachhilfe.de

Vorstellung: Wing Tsun Schule Bestensee

Die Wing Tsun Schule Bestensee sieht sich in der Tradition der chinesischen Kampfkünste. Wir möchten zum bekannt werden und zum Erhalt dieser traditionellen Künste in Bestensee einen kleinen Beitrag leisten. Die chinesischen Kampfkünste wurden im Westen – vor allem durch ihre Darstellung in Filmen – unter dem Begriff Kung Fu bekannt. In neuerer Zeit wird mehr und mehr die Bezeichnung Wushu als Oberbegriff für die Vielzahl der chinesischen Kampfkünste verwendet. Wushu findet weltweit großen Anklang und wird wegen seiner positiven Aspekte für die Gesundheit aber auch als actionreicher Sport und als Weg der Selbstfindung ausgeübt. Die hohen Ideale der chinesischen Kampfkünste zu vertreten, hat sich die Wing Tsun Schule Bestensee zur Aufgabe gemacht, doch auch wir fangen ganz klein an. Wir bieten in den Räumen der Physiotherapie Sonnenberg & Rochow GbR Unterricht in den folgenden Wushu-Stilen an: 1. Wing Tsun – ein südchinesischer Kampfstil, 2. im Taiji Quan – bekannt auch unter der alten Bezeichnung Tai Chi oder Tai Chi Chuan und 3. in den Faust- und Waffenformen des modernen Sport-Wushu.

Den Wing Tsun-Unterricht übernimmt Daniel Krebs, der über eine fast 20 jährige Kampfkunsterfahrung verfügt und qualifizierter Wing Tsun-Lehrer der Europäischen Wing Tsun Organisation (EWTO) ist. Das Erlernen des Wing Tsun bietet neben positiven Effekten für die Entwicklung von Gleichgewichtsfähigkeit, Beweglichkeit und funktioneller Kraft vor allem eine umfassende und praxis-

taugliche Schulung der Selbstverteidigungsfähigkeit. Diese basiert auf dem Erlernen einer reflexartigen Umsetzung der Kampf- und Kraftprinzipien des Wing Tsun und einer fundierten taktischen und notwehrrechtlichen Vorbereitung auf die Selbstverteidigungssituation.

Der Taiji Quan-Unterricht ist ein neuer Zweig der Wing Tsun Schule Bestensee und wird durch Ariane Deichsel betreut. Sie ist ausgebildete Sport- & Fitnesstrainerin und eine der erfolgreichsten deutschen Wushu-Athletinnen. Neben vielen deutschen Meistertiteln konnte sie 2007 zwei Weltmeistertitel in den traditionellen Faust- und Waffenformen und 2008 einen Vize-Weltmeistertitel im Taiji gewinnen. Das zumeist langsam und fließend ausgeübte Taiji Quan ist eines der edelsten und anmutigsten Bewegungssysteme Chinas und hat als Gesundheitspflege und in der Rehabilitation einen äußerst förderlichen Einfluss auf die Stärkung der Selbstheilungskräfte von Geist und Körper. Taiji Quan ist deshalb gerade für ältere oder unter chronischen Krankheiten leidende Menschen ein besonders geeigneter Weg zu mehr Lebensqualität und Vitalität.

Als weiteren Zweig plant die Wing Tsun Schule Bestensee das Training der Faust- und Waffenformen des Sport-Wushu in ihr Curriculum aufzunehmen. Durch das national wie international organisierte Sport-Wushu kann der Reiz eines modernen Wettkampfsports mit den Traditionen der chinesischen Kampfkünste verknüpft werden, denn auch im alten China waren schon Wettkämpfe im Wushu be-

sonderer Anziehungspunkt und sehr beliebt. Zudem bietet das sportliche Wushu durch seine ganzheitlichen Anforderungen an den Bewegungsapparat eine hervorragende Möglichkeit, sich einen agilen und athletischen Körper aufzubauen. Die Wing Tsun Schule Bestensee konnte Asuka Tovazzi für kommende Traineraufgaben gewinnen. Asuka Tovazzi ist einer der Top-Athleten des deutschen Sport-Wushu. Er ist nicht nur mehrfacher Deutscher Meister in verschiedenen Wushu-Disziplinen sondern gewann auch 2006 den Weltmeistertitel in den traditionellen Waffenformen und 2008 den Weltmeistertitel in den traditionellen Faustformen. Er ist seit etlichen Jahren Wushu-Trainer beim größten Berliner Sportverein, dem TSV 1860 Spandau e.V., und nationaler Schiedsrichter für Wushu und Taiji.

Wir hoffen, mit unserem Unterrichtsangebot den Bürgerinnen und Bürgern von Bestensee eine Bereicherung in ihrem Freizeitangebot zu sein und setzen unser ganzes Engagement dafür ein,

- Anzeige -

- Anzeige -

ARCHITEKTENBÜRO ERSTELLT:

Bauanträge, Bauvorlagen, Aufmaße, Bestandspläne, Gutachten, Kostenschätzung, Energieausweise für Alt- und Neubau, Anbau, Aufstockung, Sanierung. Beratung, Bauleitung, Vergabe, Förderanträge aller Art.

Alle Zulassungen für Energieberatung und Bauvorlageberechtigung vorhanden.

Architekt Dr. Claus Franneck

15749 Mittenwalde,

Yorckstrasse 27

Tel. 0 33 7 64 - 24 0 74/24 0 76,

Fax: 0 33 7 64 - 24 3 32

die Schätze der traditionellen chinesischen Kampfkünste auch hier zugänglich zu machen. Interessenten erhalten nähere Auskünfte in den Räumlichkeiten der Physiotherapie Sonnenberg & Rochow GbR, Franz-Mehring-Straße 13, in Bestensee.

Text: Daniel Krebs

Achtung!

Die nächste Ausgabe des

"BESTWINER"

erscheint am 29.04.2009

Redaktionsschluss ist am: 15.04.2009



Gottesdienste im April 2009 der evangelischen Kirchengemeinde in Bestensee und Pätz

Sonntag 05.04.

10:30 Bestensee, Gemeindehaus

Gründonnerstag 09.04.

18:00 Prieros – regionaler Gottesdienst

Karfreitag 10.04.

10:30 Pätz – mit Abendmahl

17:00 Bestensee, Kirche - Passionskonzert

Karsamstag 11.04.

21:30 Mittenwalde, Kirche – Feier der Osternacht

Ostersonntag 12.04.

10:30 Bestensee, Kirche

Sonntag 19.04.

10:30 Bestensee, Kirche

10:30 Pätz

Sonntag 26.04.

10:30 Bestensee, Kirche



Alle Termine für Gottesdienste und Veranstaltungen finden Sie auch im Internet auf den Webseiten des Kirchenkreises Zossen-Fläming

www.kkzf.de



Wing Tsun Unterricht an der Kampfkunstschule Bestensee

6. Bestenseer Ostermarkt – Rund um's (Landkost)-Ei am 04. April 2009

Hinter den Kulissen laufen die Vorbereitungen auf Hochtouren.

Viele Voranmeldungen von Händlern aus der

Region mit tollen, österlichen Angeboten liegen dem Heimatverein bereits vor. Es hat sich rumgesprochen: Der Bestenseer Ostermarkt bringt's!

Live-Musik mit den Fläminger Musikanten und ein abwechslungsreiches Bühnenprogramm – moderiert durch Lothar Vogt – erwarten die Besucher. Selbstverständlich findet auch wieder die „Promi-Verwiegung“ statt. Auch in diesem Jahr geht es um einen „kräftigen“ Mann, damit viele frische Eier zum Aktionspreis verkauft werden können.



Auch die Preisverleihung für den schönsten Osterstrauß wird durch die Eierkönigin vorgenommen. Bereits 6 Kindertagesstätten haben sich zum Wettbewerb angemeldet.

Landkost-Ei bringt wieder den Nachwuchs, die Küken, mit und präsentiert in der Hühner-Boutique alles rund um das Osterfest. Bunte und frische Eier zu attraktiven Preisen und – keine Frage – wieder die Erdbeer-Eierlikörbowl. Um 10.00 Uhr geht es los. Traditionell spielt der Spielmannszug Mittenwalde zur Eröffnung auf. Wir hoffen auf gutes Wetter und fröhliches Beisammensein.

Landkost

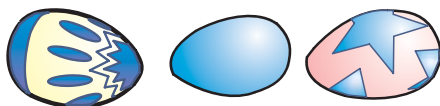

Landkost-Ei EZG GmbH • Motzener Str. 11 • 15741 Bestensee



wünscht ein
frohes Osterfest...
... natürlich mit
Landkost-Eiern
aus Bestensee!



**4. APRIL OSTERMARKT!
SEHEN WIR UNS?**

OSTERFEUER am 9. April 2009

ab 18.00 Uhr

hinter dem PLUS-Markt auf der Wiese.

bei:

- Bratwurst vom Grill
- Bockwurst
- Kesselglühwein
- Kaffee & Tee
- Schmalzstullen
- Suppe aus der Gulaschkanone
- Bier vom Faß
- Feiglinge, Kümmerlinge u.a.m.

wollen wir gemeinsam feiern!

Für unsere Kinder

...hat die Jugendfeuerwehr Pommes,
gebackene Waffeln, vielerlei Süßigkeiten
und zum Durstlöschchen Cola & Fanta

LOSE & ZUCKERWATTE

Für Partymusik bis zum Schluss ist gesorgt.

Ausschankschluss ist um 0.00 Uhr

Die Reisigannahme

erfolgt hinter dem PLUS-Markt an folgenden Tagen:

Samstag 04.04.09 von 9.00 bis 18.00 Uhr
Sonntag 05.04.09 von 10.00 bis 14.00 Uhr
Mo -Mi 06. - 08.04. von 9.00 bis 18.00 Uhr

Die Kameraden der Feuerwehr stehen Ihnen dabei zur Seite.
Bringen Sie bitte nur Reisig, keine Bäume oder anderes Material.
DANKE!

IHRE FREIWILLIGE FEUERWEHR BESTENSEE

Freiwilliger Unkostenbeitrag für Entsorgung der Asche ab 2,00 €

telehandy 

mobildfunk . festnetz . zubehör

Hauptstr. 56 • 15741 Bestensee
Tel.: 033763 - 61394 • Fax: 033763 - 60430 • www.telehandy.de

wünscht
**sonnige und
erholsame
Osterferien** 

6. BESTENSEER OSTERMARKT 2009

auf dem Dorfplatz am Bahnhof
am Sonnabend, 04. April 2009 von 10 bis 16 Uhr

Eine Veranstaltung des Heimat- und Kulturvereins Bestensee e.V. mit viel Show, Musik und Geselligkeit.

Erleben Sie ein buntes Händlertreiben in Vorbereitung des Osterfestes.

**Besuchen Sie den Stand des Märkischen Anglerhofes
direkt vor dem neuen Angelfachgeschäft
in der Motzenerstraße 1 A am Dorfplatz**

Aktionsangebote, so bunt wie Ostereier für die neue Angelsaison erwarten Sie von A wie Anfutter bis Z wie Zanderrute, ein prall gefüllter Osterstand mit TOP-Preisen

Vorgestellt werden die Vereine:

- „Royal-Fishing-Club e.V.“,
- „Royal-Fishing-Kinderhilfe e.V.“
- und der Verein „Märkische Fischstraße e.V.“

mit Angeboten für das Hobbyangeln und die Familie.



Im Verkaufsangebot:

Mondial-F- und Sensas-Club Anfutter, Stippruten, Komplett-Angel-Combos und vieles andere u.a. Meeresangelgeräte - zum Schnäppchenpreis - wir sind Ihr Partner !

und den Stand des „Angelsportvereins Dahmeland '73 Bestensee e.V.“ mit Infos, Anglerliteratur sowie Spiel und Spaß für Jedermann. Ob Tombola, Eier-Zielwurf, Eier-Kescherwurf oder Eierheben mit der Wurfrute - wir machen Sie fit für das Angeljahr 2009.

Sie sind noch kein Mitglied ?

Das lösen wir sofort vor Ort, wann immer Sie wollen !

Auch hier erwartet Sie ein TOP-Angebot.

Besuchen Sie uns ! Petri Heil

Osterfeuer in Pätz

am 11.04.2009 um 18.00 Uhr

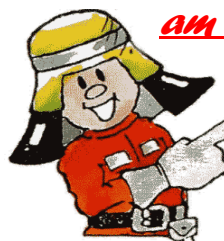

Reisigannahme am :

27.03.2009 von 15.00 Uhr bis 17.30 Uhr

28.03.2009 von 10.00 Uhr bis 12.30 Uhr

03.04.2009 von 15.00 Uhr bis 17.30 Uhr

04.04.2009 von 10.00 Uhr bis 12.30 Uhr

Ostereiersuchen für alle Kinder um 18.00Uhr am
Feuerplatz in der Seestraße in Pätz !

Feuerwehrverein Pätz e.V.

Allen Mandanten ein glückliches, schönes und harmonisches Osterfest.

Dr. Niemann & Partner
Rechtsanwälte
Hauptstraße 46 • 15741 Bestensee

WIR WÜNSCHEN ALLEN KUNDEN UND PATIENTEN EINEN SCHÖNEN START IN DEN FRÜHLING, SOWIE SONNIGE UND ERHOLSAME OSTERFEIERTAGE

Physiotherapie
Sonnenberg & Rochow GbR

Franz-Mehring-Str. 13 • 15741 Bestensee
Tel.: (03 37 63) 6 65 77

Petri Heil und Frohe Ostern...

... wir sehen uns hoffentlich auf dem Ostermarkt am 4. April '09 von 10 bis 16 Uhr

Märkischer Anglerhof
Angelfachgeschäft/Anglerschule/Angeltouristik
Hauptstraße 48 • 15741 Bestensee
Tel.: (033763) 63158 • Büro: (033763) 63477 • Fax:(033763) 61999

Besuchen Sie uns im Internet: www.maerkischer-anglerhof.de

KAMINSTUDIO LENZ & PARTNER
KAMINE • KACHEL- u. KAMINÖFEN • SCHORNSTEINE

Ausstellung
Friedenstraße 22 • 15741 Bestensee
Tel.: 033763 6 02 00 • Fax: 033763 6 03 03
EKZ an der B179 @ www.kaminstudio-lenz.de

HARK GmbH + Co. KG
Stützpunkthändler

Die Nr. 1 im Kamin- & Kachelofenbau

Geschäftszeiten:
Mo-Fr. 9-18.30 Uhr
Sa. 9-16 Uhr • u. nach Vereinbarung

Jetzt neu bei uns: Kaminofen H 35 BGT ECOplus

Angebot des Monats:
Kachelkamin ~~6479,- €~~
Jetzt **4.150,- €**

Finanzierung möglich

Die Nachhilfe-Profis

Fundierte Beratung bei Zeugnissorgen. Individueller und flexibler Unterricht.

Beratung 14.00 bis 17.00 Uhr

Königs Wusterhausen
Berliner Straße 20a,
Tel. 03375 202077
Beratung: Mo-Fr 14-17 Uhr

studienkreis
>Nachhilfe.de

Einladung zum Frühlingsmarsch

Der Feuerwehrverein Pätz lädt am 2. Mai 2009 zum Frühlingsmarsch für Jung und Alt nach Pätz ein. Die Mannschaften, die aus mindestens 5 Teilnehmern bestehen sollten, starten ab 10.00 Uhr im 5-Minuten-Takt am Gerätehaus der Freiwilligen Feuerwehr Pätz. Eingeladen sind alle, die Spaß am Wandern und Spielen haben. Die Strecke ist so ausgewählt, dass sie auch mit Kinderwagen, Bollerwagen o. ä. gut zu bewältigen ist. Festes Schuhwerk ist angemessen. An den insgesamt 7 Stationen sind Geschicklichkeit und Wissen gefragt. Auf die besten Mannschaften warten tolle Preise. Für das leibliche Wohl wird wie immer gesorgt, unterwegs mit Getränken sowie Schmalz- und Leberwurststullen

und später am Gerätehaus mit Bratwurst, Knacker und Wiener Würstchen. Am Nachmittag gibt es dann noch selbstgebackenen Kuchen und Kaffee.

Um den Frühlingsmarsch wieder mit originellen, lustigen und einfallreichen Spielen zu etwas Besonderem für groß und klein zu machen, tüfteln und basteln die Kameraden in ihren Kellern und Kammern schon wieder eifrig. Seien Sie also schon gespannt und freuen Sie sich auf den 2. Mai 2009. Kommen Sie mit Ihren Liebsten, Freunden oder Bekannten zum Frühlingsmarsch nach Pätz. Wir sehen uns.

Aribert Luckau
Feuerwehrverein Pätz e. V.



Konzert mit Engerling
Blues-Rock aus Berlin

Termin: 04. April 2009 um 21.00 Uhr

Ort: Saal, Marktcenter, Zeesener Str. 7

Ansprechpartner und Karten:

Ines Gester, Kinderland, Zeesener Str. 7, Tel. 033763/61644

Gezielt werben mit einer
Anzeige in „Bestwiner“

Rufen Sie uns an: (03375) 29 59 54

faxen Sie uns an: (03375) 29 59 55

email: jp.bueorgkomm@t-online.de



Mittenwalder
Bestattungshaus
Grünow

St. Moritz - Kirchstr. 1 • 15749 Mittenwalde

Tag & Nacht / Tel.: 0 33 764 / 26 53 10 • 0170 / 77 24 945

Ostergottesdienste

Kath. Kirchengemeinde St. Elisabeth

Sonnabend

4. 04. 09 17.00 Uhr Wortgottesdienst Kapelle Bestensee

Palmsonntag

5. 04. 09 08.00 Uhr Hl. Messe Pfarrkirche KWh.

10.00 Uhr Palmsegnung,
Hochamt Pfarrkirche KWh

16.30 Uhr Bußandacht
mit Beichtgelegenheit Pfarrkirche KWh

Gründonnerstag

09.04.09 19.00 Uhr Abendmahlsmesse,
anschl. Anbetung
bis 24.00 Uhr Pfarrkirche KWh

Karfreitag

10.04.09 15.00 Uhr Feier vom Leiden und
Sterben Christi Pfarrkirche KWh

Karsamstag

11.04.09 22.00 Uhr Feier der Auferstehung
unseres Herrn Pfarrkirche KWh

Ostersonntag

12.04.09 08.00 Uhr Osterhochamt Kapelle Bestensee
10.00 Uhr Hochamt Pfarrkirche KWh

Ostermontag

13.04.09 08.00 Uhr Hl. Messe Pfarrkirche KWh
10.00 Uhr Hochamt Pfarrkirche KWh
10.00 Uhr Wortgottesdienst Kapelle Bestensee

BEICHTGELEGENHEIT

Samstag

04. 04. 09 15.00-17.00 Uhr bei auswärtigen
Priestern Pfarrkirche KWh

Dienstag

07. 04. 09 15.00 - 17.00 Uhr Schülerbeichte Pfarrkirche KWh

Gründonnerstag

9. 04. 09 17.30-18.45 Uhr Pfarrkirche KWh

Karfreitag

10. 04. 09 13.00-14.45 Uhr Pfarrkirche KWh

Karsamstag

11.04. 09 16.00-18.00 Uhr Pfarrkirche KWh

Nicht VERZAGEN **Lutze FRAGEN!**

LUTZ FRANIK, MENZELSTR. 9 • 15741 BESTENSEE
TEL.: 033763/63507 • FAX: 033763/20801 • FU: 0173/5767020

- **Baumfällarbeiten**
- **Abriss & Entrümpelung**
- **Hausanschlüsse Abwasser**
- **Zaunanlagen**
- **Hausmeisterservice**
- **kl. Reparaturen Haus & Garten**

- Anzeige - **Altes Gasthaus** wird verkleinert und wieder zum Leben erweckt - Anzeige -

Nachdem das traditionsreiche Gasthaus Zur deutschen Eiche am alten Dorfkern Klein Besten nach langem Leerstand und stetigem Verfall im März 2008 den Besitzer gewechselt hat, ist bereits einiges geschehen.

Der alte Saal musste aus baulichen Gründen abgerissen werden, das Gelände wurde entrümpelt, zahlreiche kuriose Anbauten wurden entfernt. Momentan wird das Gelände für den Bau von Einfamilienhäusern vorbereitet. Als erster Erfolg ist zu vermerken, das der idyllische Klein Bestener See wieder von der Motzener Str. aus zu sehen ist.

Doch auch im historisch anmutenden ehem. Gasthof ist viel passiert. Die linke Seite des 1889 erbauten Hauses wird gerade umfangreich zu einem gemütlichen Eiskaffee ausgebaut. Die alten Fundamente des ehem. Saales werden in Zukunft für eine gemütliche kleine Seeterrasse genutzt. Hier kann man



dann gemütlich verweilen und sich mit hochwertigen Köstlichkeiten verwöhnen lassen.

Der Inhaber R. Rüdiger hat es sich zum Ziel gesetzt, dass nur Qualität entscheidend ist. So wird zum Beispiel Eis angeboten, das mit frischen Zutaten hergestellt wird. Als Partner für die Eisherstellung konnte die Firma Gelato gewonnen werden, die Herr Rüdiger nach

langem Suchen und Verkostungen im Norden Deutschlands ausfindig machen konnte und ihn durch eine Super Qualität sowie durch einen blitzsauberen und akkurat geführten Betrieb überzeugte. Aber auch bei der Torten- und Kuchenauswahl wurde es sich nicht leicht gemacht. Auch hier überzeugte ein kleiner Handwerksbetrieb, der bereits seit mehreren Generationen im Bäckereihandwerk tätig ist. Die Eröffnung ist für den 10.4.2009 geplant. Auch wenn noch viel bis dahin zu tun ist, ist der Betreiber sicher, alles bis dahin geschafft zu haben. Als Partner möchte er sich vor allem bei den beteiligten Firmen, die größtenteils aus unser Region stammen bedanken, wie ebenso bei der Ortsverwaltung und auch nicht zuletzt bei den vielen Anwohnern aus Bestensee, die ihm bei vielen zwangsläufig auftretenden Problemen unbürokratisch zur Seite standen und das auch oft nach Dienstschluss oder am Wochenen-

de. Stellvertretend für viele sollen hier genannt sein: Fa. Silvio Schultz (Innenausbau), Fa. Schnei-



der (Werbung), Fa. Gelato (Eisherstellung und stets beratend zur Stelle), Herr Purann Ortschronist, Bau- und Gemeindeamt, Herr Kruse (privat beratend) u.v.a.



JUGENDZENTRUM BESTENSEE



Computerclub in neuem Outfit

Es ist noch gar nicht so lange her, da wurden im Jugendzentrum die ersten Computer mit Internetanschluss zur Nutzung übergeben. Mittlerweile sind es derer 12 Stück und die Arbeitsplätze sind nach wie vor ständig besetzt. Wegen der hohen Frequentierung des Computerclubs blieben Abnutzungserscheinungen nicht aus. Auch aus diesem Grund wurde der Raum neu gestaltet. Die Wände wurden in „warmen“ Tönen gema-

lert, Fenster mit dekorativen Jalousien versehen und bequemere Bestuhlung gestellt. Insgesamt konnte eine angenehme Atmosphäre erreicht werden und der Raum bietet, durch veränderte Anordnung der Technik, mehr Platz. Wir wünschen Euch viel Spaß beim surfen!

Fitneßraum mit neuem Gerät

Mit einem neuen Gerät wird unser Fitneßraum nach attraktiver. Die Multifunktionsbank bietet die Möglichkeit alle Muskelgruppen zu trai-



nieren. Sie ist, zur Erreichung der unterschiedlichen Funktionen, leicht umbaubar, bietet optimale Sicherheit und schützt vor Trainingsverletzungen im Stützapparat. Damit bietet unser Fitneßraum so ziemlich alles für ein optimales Training. Trainieren könnt ihr im Jugendzentrum innerhalb der Öffnungszeiten.

Dart im Club „Junior“

Alle Angebote des Jugendzentrums sollten auch im Juniorclub vorhanden sein. Das ist das anvisierte Ziel bei der Ausstattung dieses Projekts. Mit einem Elektronik – Dart kom-



Kontakt
Telefon 033763-21570 oder
JZ-Bestensee@gmx.de
P. Scheller/Sozialarbeiter

men wir diesem Ziel wieder ein Stück näher. Mit dem Dart haben die jüngeren Besucher eine separate Möglichkeit ihre Treffsicherheit unter Beweis zu stellen. Der Dartautomat wurde entsprechend niedrig gehalten und der Wurfabstand geringer gehalten. Also fleißig üben, dann klappt es auch bald am „Senior – Dart“!

Öffnungszeiten Jugendzentrum

| | |
|---------|-------------------|
| Mo – Do | 14.00 – 20.00 Uhr |
| Freitag | 14.00 – 22.00 Uhr |
| Samstag | 16.00 – 22.00 Uhr |

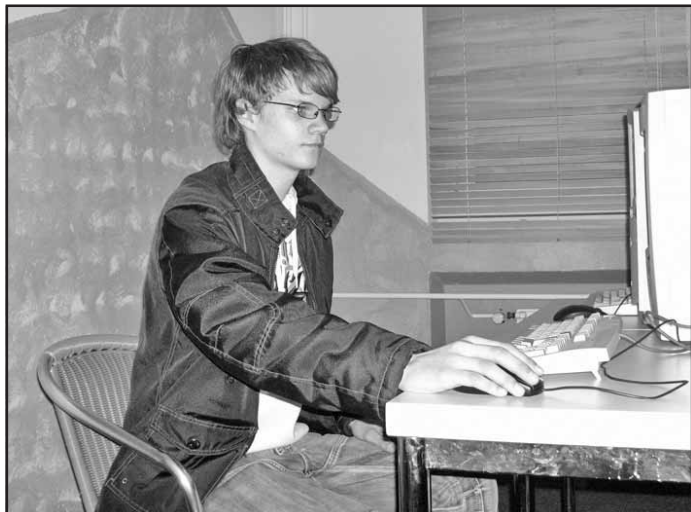

Die Gaststätten an der Klein Bestener Dorfaue

Ältere Bestenseer können sich sicherlich noch an die ehem. Gaststätte Milde an der Klein Bestener Dorfaue erinnern, die aber als solche seit ca. 50 Jahren nicht mehr genutzt wurde. Jetzt wird es in ähnlicher Form dort wieder weiter gehen. Wie sah es aber zu früheren Zeiten an der Dorfaue aus? Herr Dr. Dieter

nur mit Weidenruten festgebunden, und es hielt fast 300 Jahre. Im Dorfkrug verkehrten nur die Einheimischen aus dem Ort, ganz selten, wie aus der Chronik zu lesen war, kamen hohe Gäste. Einer von denen war der Polizeiwachtmeister, von Zossen, er wurde dann herrschaftlich bewirtet. Ein bis zweimal im Jahr kam das vor,

vater kaufte das Hofgrundstück, er richtete dort für den ältesten Sohn Gottfried eine Gastwirtschaft ein, dazu 4 ha Acker, Wiese und Wald von unserem Hof dazu.“ Und hier beginnt die Geschichte der ehem. Gaststätte Milde.

Die erste Planungszeichnung stammt vom 11.3.1889, auf der vermerkt ist: „Derselbe (Kossäth Gottfried Streichan) beabsichtigt, ein Wohnhaus 18 m lang 9,4 m tief massiv mit Ziegeldach nach der beigesetzten Konstruktions-Zeichnung zu erbauen.“ Bald darauf erfolgte die Fertigstellung des Gebäudes. Es bestand aus einem Saal (10x5 m), 4 Stuben, einer Küche, einem Flur, sehr flachen Keller, Waschküche und zwei Dachstuben. Bereits ein Jahr später wurde hinter dem Haus ein Stallgebäude (14x6 m) mit zwei Pferdeställen, einem Kuhstall, einer Futterkammer und Remise errichtet. 3 zunächst eingeplante zusätzliche Schweineställe und ein Hühnerstall wurden wieder gestrichen.

Offenbar bestand sehr schnell der Wunsch nach größeren Räumen für Feierlichkeiten, denn bereits 1891 wurde links an das bestehende Gasthaus ein Saal (12x11 m) angebaut. Eine Bühne (10x2,40 m) und links davon eine Fläche für das Orchester (3x2,25 m) waren integriert. 1896 wurde das Grundstück mit einem eisernen Zaun versehen. Interessant auf diesem Plan ist die neu eingezeichnete im gleichen Jahr erbaute Verbindungsstraße von der

Dorfaue nach Groß Besten (heutige Motzener Str.). Zuvor war Groß Besten zu Fuß nur über einen Weg durch sumpfiges Gelände entlang des Klein Bestener Sees zu erreichen. Und wer mit einem Fahrzeug nach Groß Besten wollte, musste den Umweg über die Rathenaustraße und die Straße neben der Bahn in Kauf nehmen.

1897 wurden weitere Ställe gebaut, so dass die Lücke zwischen der Gaststätte und dem hinteren Stallgebäude geschlossen wurde. Die Wasserversorgung wurde durch einen auf dem Hof befindlichen Brunnen sichergestellt.

In der Klein Bestener Schulchronik lesen wir erstmals 1905 von der Gaststätte: „Am Sonntag, den 3. September wurde ein Kinderfest gefeiert. Da es den ganzen Tag unaufhörlich regnete, mußten wir dasselbe im Saal beim Gastwirt Streichan feiern.“

Ca. 1907 übernahm der neue Betreiber Heinrich Schorrardt die Gastwirtschaft. Auch von ihm können wir in der Schulchronik z.B. zum Neubau der Schule in der Rathenaustraße lesen: „Nach der Einweihungsfeier am 5. Juli 1913 wurden die Schulkinder im Gasthaus von Schorrardt mit Kaffee und Kuchen bewirtet.“

Danach spielten die Kinder auf der Dorfaue. Nach einem kleinen Tänzchen erhielten die Kinder noch ein Paar Knoblauchwürste und eine Schrippe, dann war die Feier für die Kinder zu Ende. Nun begannen die Erwachsenen das Tanzbein zu schwingen.“

Wir erfahren auch von den Probleme

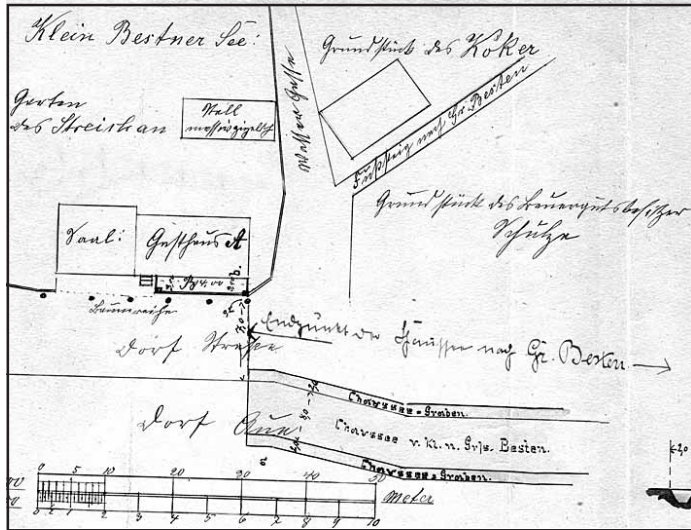

1896: links die Gaststätte Streichan, rechts unten die neue Chaussee, rechts oben der Fußweg nach Groß Besten

Streichan übergab mir unlängst fast 80 Seiten Bestensee betreffende Memoiren seines 103 Jahre alt gewordenen Vaters Helmut, die er in den 1980ern niederschrieb. Darin erfahren wir einiges über den alten Dorfkrug, der sich in den vorigen Jahrhunderten auf dem Streichan'schen Bauernhof links auf der Dorfaue befand.

Helmut Streichan schreibt über seinen Bauernhof: „Vom Dorfplatz bis zum Ende der jetzigen Scheune (jetzt Wohnhaus) war ein einziger zusammenhängender Bau. Der Eingang links führte zur Gaststätte, damaliger Dorfkrug, und Wohnhaus, anschließend der Tanzsaal, weiter dann die Stallungen für Pferde, Rinder, Schweine, Tenne und Scheune.“

Das Ganze stand auf dem so genannten Fundament, lange dicke Baumstämme der Breite nach gelegt, an jedem Ende war ein großer Feldstein. Das Ganze aus kernigem Kiefernholz und so kunstgerecht erbaut. Ich war erstaunt, als ich den Restteil 1937 abriß, kein einziger Nagel wurde verwendet, der Dachstuhl war nur draufgesetzt, die so genannten Dachlatten waren mit Weidenruten an den Sparren befestigt und dann auch das Schilfrohr mit dem alles eingedeckt war,

es gab nur einen Polizeibeamten in der ganzen Umgebung.“ Weiter führt er aus: „Dann kamen um etwa 1886/87 schlechte Zeiten, und zwar kam der damalige Hof des Bauern Piesker unter den Hammer. Acker, Wiesen, Wald ging an mehrere Besitzer über. Mein Groß-

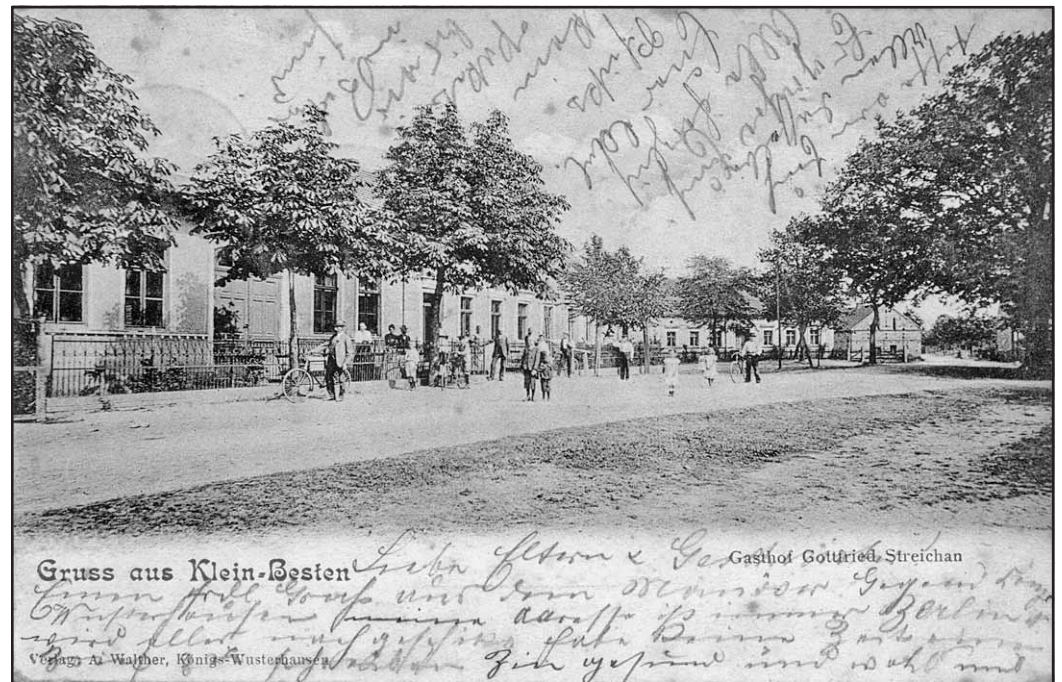

1904: Gaststätte Streichan mit Dorfstraße



1930er: Shell-Tankstelle vor der Gaststätte Streichan

men während des 1. Weltkrieges: „Infolge des Krieges gab es zeitweise kein Petroleum. Bei der letzten Sendung erhielten der Kaufmann Haenicke 200 l und der Gastwirt Schmidt 80 l und der Gastwirt Schorradt 20 l. An einem Nachmittag waren die gesamten 300 l vertrieben.“ D.h. die Gaststätte konnte abends nicht sehr lange erhellt werden.

Nach dem 1. Weltkrieg hatte Herr Streichan die Gastwirtschaft offenbar wieder übernommen, denn in der Schulchronik lesen wir weiter: „Am Sonntag, den 21. Dezember 1924 veranstaltete die 1. Klasse im Saale von Streichan eine Schulweihnachtsfeier.“

Bei zahlreichen Festen und Feierlichkeiten erwies sich der Saal als zu klein und so erfolgte 1924 eine Erweiterung des Saales und Bau einer neuen Bühne mit daneben liegenden Umkleideräumen.

1933 übernahm der Gastwirt Karl Milde die Gastwirtschaft und folgende Erlaubnisurkunde wurde ihm ausgestellt: „... zum Betriebe der Gast- und Schankwirtschaft und zwar in Gestalt eines Bierrestaurants mit Saal und Gartengeschäft sowie Fremdenbeherbergung für folgende Getränke: Biere, Weine und Branntwein“. Der „Ausschank

nichtgeistiger Getränke“ war inbegriffen.

In der beigegeführten Beschreibung der Räumlichkeiten und des Grundstücks erfahren wir auch, dass sich links im Anschluss an das Gebäude ein an der Straße liegender Wirtsgarten mit Sommerkegelbahn befand.

Ältere Bestenseer erinnern sich noch an die Kegelbahn, die auch noch in den 50er Jahren genutzt wurde. Zu größeren Festen (z.B. Erntefest) gab es das beliebte Hammelkegeln. Der stolze Sieger konnte dann mit einem Hammel nach Hause ziehen. Was machte er aber mit dem Tier, wenn er lediglich in einer kleinen Mietwohnung lebte? Aber auch Aale konnten „erkegelt“ werden. Mitte der 1950er Jahre baute Herr Pape die Kegelbahn neu auf.

In den 1930er Jahren wurde vor der Gaststätte eine Tankstelle, oder besser gesagt, eine Zapfsäule errichtet, die bald nach Kriegsende wieder abgebaut wurde. Beliefert wurde sie von Shell.

In der Schulchronik lesen wir über eine Veranstaltung in der Nazi-Zeit: „Am 30. November 1935 stellt sich die Schule in den Dienst des Winterhilfswerkes und veranstaltet im Mildeschen Saal einen Elternabend. Preußisch-Deutsches

Soldaten- und Heldentum ziehen an den Zuschauern in Lied, Gedicht und Bühnenspiel vorüber („Der Trommel-Junge von Dennewitz“). Als klingendes Ergebnis können dem Winterhilfswerk rund 33,00 M überwiesen werden.“

Zum Ende des 2. Weltkrieges wurde die Gaststätte geschlossen und Gerhard Schulze erzählte mir, dass in jener Zeit der Saal als Lazarett eingerichtet wurde. Durch Spenden der Bevölkerung konnten die Lazarettplätze mit Betten, Decken und Kissen ausgestattet werden. Kurzzeitig wurden nach Kriegsende auch verwundete Soldaten der Roten Armee hier untergebracht. So erfuhr man auch hier das Leid eines von den Nazis angezettelten barbarischen Krieges, der auch vielen Klein Bestener Männern das Leben kostete und Familien zerstörte.

Wie es nach Kriegsende mit der Gastwirtschaft weiter ging, erfahren Sie im nächsten Bestwiner von Ihrem Ortschronisten Wolfgang Purann

Fotos: Archiv Marcel Dreger, Gemeindearchiv, Rene Rüdiger

Tag + Nachruf
03375-211122

BESTATTUNGSHAUS



I. RAUF

Köpenicker Str. 32 • 15711 Königs Wusterhausen
www.bestattungshaus-rauf.de

2. Oldie-Nacht



mit
"The Rockabilly Rats"
und
"Schwarz Auf Weiss"

Samstag

28. März | ab 20 Uhr
(Ende gegen 2 Uhr)

Landkost-Arena
Bestensee

präsentiert von **SENDER** moderiert von **Mike Wirtz**
93.9 • 99.1 • 105.1 **KW**



Blick in den Saal während einer NS-Veranstaltung

Keine Erdgasverdichterstation bei Bestensee

Ein entscheidender Erfolg wurde durch uns und viele engagierte Bürger erreicht.

Das Ministerium für Infrastruktur und Raumordnung hat entschieden (siehe Pressemitteilung Nr: 021/2009 vom 02.03.09 unter www.mir.brandenburg.de/cms/detail.php?id=372277&_siteid=75): Insgesamt konnte im Ergebnis des ROV (Raumordnungsverfahren) eine raumverträgliche Trassenführung und mit Radeland bei Baruth/ Mark ein ebenfalls raumverträglicher Standort für die Verdichterstation ermittelt werden. Der Abschluss des Raumordnungsverfahrens bedeutet noch keine Baugenehmigung. Das jetzt folgende energierechtliche Planfeststellungsverfahren zur Genehmigung des Bauvorhabens läuft beim Landesamt für Bergbau, Geologie und Rohstoffe.

2400 schriftliche Einwendungen wurden von Bürgern gegen die Anlage bei Groß Köris und gegen die Trassenführung durch die Ortslage an die Raumordnungsbehörde GL7 in Cottbus abgeschickt. Allein aus Bestensee waren davon über 420 Einwendungen.

Für uns alle besteht somit Anlass zur Freude über den Sieg. Es bleibt zwar abzuwarten, in welche Richtung das Planfeststellungsverfahren läuft, aber eine wichtige Hürde gegen die Errichtung der Verdichterstation in der Nähe von Bestensee und im Naturpark Heidesee ist errichtet.

An dieser Stelle möchte ich mich als Sprecher der Bürgerinitiative bei allen aktiven Befürwortern unseres Anliegens für das gezeigte Engagement bedanken. Besonderen Dank sage ich den Mitgliedern unserer Bürgerinitiative und den 20 Helfern, die beim Austragen der Flyer und der Plakate zum Benefizkonzert geholfen haben. Ohne ihren enormen Einsatz hätten wir die

se Thematik nicht so wirksam in die Bestenseer und Pätzer Bevölkerung hineinbringen können. Ein besonderer Dank gilt auch unserer Gemeindevertretung, die sich unserer Bürgerinitiative angeschlossen hat. Besonders erwähnenswert ist die Unterstützung, die wir durch Herrn Krüger, Frau Teltow und Frau Johnne erfahren haben. Dank auch an den Gewerbeverein, der mit einer Spende zum Gelingen beitrug. Nicht zuletzt geht unser Dank an die Firma Fröhlich, die uns den Druck der Flyer gesponsert hatte. Letztendlich möchte ich aber allen Bürgern, die sich mit ihren Einwendungen schriftlich an die Raumordnungsbehörde gewandt haben und somit diesen Erfolg erst ermöglicht haben, Dank sagen.

Unser ganz besonderer Dank geht an die Mitglieder der Bürgerinitiative „Keine Erdgasverdichteranlage in Groß Köris und im Naturpark Dahme-Heideseen,, die uns mit dem umfangreichen Faktenmaterial versorgt hatte und sich selbst über viele Monate hinweg mit bewundernswürdigem Ideenreichtum und Engagement einsetzten.

Noch eine Bitte an die Bürger Bestensees. Nehmen Sie unseren Erfolg als Beispiel, dass sich bürgerschaftliches Engagement außerhalb der gewählten und staatlichen Gremien lohnt. Nehmen Sie auch an Sitzungen der Gemeindeausschüsse und der GVV teil, um sich so ein eigenes Bild von der Arbeit unserer Gemeindevertreter und unseres Bürgermeisters bilden zu können. Es gibt Möglichkeiten der Einflussnahme auf die Entwicklung unseres Ortes, die wir nur nutzen müssen. Also uns allen Glückwunsch und weitere Erfolge. Sprecher der Bürgerinitiative „Keine Erdgasverdichterstation bei Bestensee“ *Frank Marquardt*

NATURFREUNDE BESTENSEE



Es ist schon erstaunlich wie schnell die Zeit vergeht. Kaum ist der letzte Schnee weg, schreien die Kraniche auf unseren Wiesen und die Gänse ziehen im Keil über unsere Köpfe. Meisen beziehen ihre Nistkästen, Elstern und Nebelkrähen streiten sich um das Revier und bald wird unser Stammgast, der Igel, aus seinem Winterlager krabbeln! Am 28. Februar wurde in Brandenburg der erste Storch gesichtet und bald wird auch Papa Storch an der Thälmannstraße sein Nest in Besitz nehmen und auf „Lieselotte“ warten. In den nächsten Tagen werden wir die Stor-

haben wir über das vergangene Jahr und die nächsten Aufgaben gesprochen. Die von uns erstellten Bänke werden wieder gewartet bzw. gestrichen und „Schönheitsreparaturen“ ausgeführt. Dieser Aufgabe widmen sich die Herren Gaudian, Wolf, Jaschen und Skilandat – zur Freude aller, die beim Spaziergang verschlafen und die Natur genießen wollen.

Unseren „Aussichtspunkt“ am Vordersee werden wir für alle klei-



chen-Kamera überprüfen, ob sie die Kälte gut überstanden hat. Wir hoffen es jedenfalls und dann wird auch der Blick in das Nest wieder möglich sein. Das Häuschen am Gartentor wird dann also wieder seine Luke öffnen. Da uns ja im vergangenen Jahr die Aufnahmetechnik für unseren Internetauftritt gestohlen wurde, und die Staatsanwaltschaft die Ermittlungen eingestellt hat, werde ich mir etwas Neues einfallen lassen. Es wird schon eine Lösung geben, um unsere „Storchenfreunde“ in aller Welt am Geschehen teilhaben zu lassen. Unsere Internetadresse ist immer noch dieselbe: www.storchenestbestensee.de

Überdies, die ersten Aktivitäten der „Naturfreunde Bestensee“ liegen jetzt 5 Jahre zurück. Wir haben den Geburtstag ohne Arbeit gewürdigt – wir waren gemeinsam am 22. Februar zum Bowling in der „Alten Schmiede“. Unsere jährliche Zusammenkunft fand diesmal am 15. März statt und wie immer

nen und großen Gäste mit Kies auffüllen, denn der hat sich ja doch erheblich verdichtet. Die dort befindliche kleine Infotafel, an der irgendjemand seinen Frust über unser Tun abgelassen und zerstört hat, wird erneuert. Den sog. „Wanderweg um den Vordersee“ werden wir mit Naturschotter und Kiesabdeckung bis zum Heideweg hinter den Grundstücken weiter führen, so wie es das Projekt dafür vorsieht. Hier hoffen wir auf die Materialbereitstellung durch den Bauhof und auf hilfreiche Hände aus der näheren Umgebung, wenn es losgeht. Ob wir es wieder schaffen, den Waldweg zwischen Rebhuhn- und Kiefernweg zu putzen, steht noch nicht fest. Eventuell werden wir im Ort noch diesen oder jenen „Hingucker“ schaffen, aber das lassen wir rankommen. Man sollte sich überraschen lassen. Es gibt also wieder viel zu tun – packen wir’s an!

K.-H. Geppert, Tel. Nr: 20986



**BESTATTUNGS
INSTITUT
WERNER ZAK**

Potsdamer Straße 5 • 15711 Königs Wusterhausen
Bergstraße 43 • 15745 Wildau • Telefon 03375-554970
W.-Rathenau-Str. 14 • 15732 Schulzendorf • Tel. 033762-48810

Tag und Nacht 03375-554970

Veranstaltungskalender 2009

Was ist los in Bestensee? Monat: März/April 2009

| <u>Tag?</u> | <u>Wann?</u> | <u>Was ?</u> | <u>Wo ?</u> | <u>Ansprechpartner ?</u> |
|-------------|---------------------------------------|--|--------------------------------------|--|
| 25.03.09 | 19.00 Uhr | Ausstellungseröffnung Rudolf Fischer präsentiert „Ölmalerei“ | Galerie im Amt Eichhornstr. 4-5 | Frau Leimner Tel. 033763/998-0 |
| 28.03.09 | Einlass 19.00 Uhr Beginn 20.00 Uhr | „Oldie Party Sender KW“ 2 Bühnen - 2 Bands | Landkost - Arena | Heimat- u. Kulturverein Herr Seidel Tel. 033763/998-33 |
| 04.04.09 | 10.00 - 16.00 Uhr | Ostermarkt | Bahnhofsvorplatz | Heimat- u. Kulturverein Herr Seidel Tel. 033763/998-33 |
| 04.04.09 | Einlass 16.00 Uhr Beginn 17.00 Uhr | Boxturnier | Landkost - Arena | Sven Steffens Tel. 0178/3552527 |
| 04.04.09 | 21.00 Uhr | Konzert mit ENGERLING Blues-Rock aus Berlin | Saal, Marktcenter Zeesener Str. 7 | Ines Gester Te. 033763/61644 |
| 06.04.09 | 19.00 Uhr | Bürgermeister-Stammtisch | Restaurant „Am Sutschketal“ | Frau Pichl Tel. 033763/998-43 |
| 09.04.09 | 18.00 Uhr | Osterfeuer in Bestensee | Wiese hinter dem Plusmarkt | Feuerwehr Bestensee |
| 11.04.09 | 18.00 Uhr | Osterfeuer in Pätz 18 Uhr Ostereier suchen 19 Uhr Feuer | Seestraße | Feuerwehr Pätz |
| 26.04.09 | Treffpunkt 10.00 Uhr | Frühlingswanderung mit Harry Schäffer | Treffpunkt Bahnhofsvorplatz | Heimat- u. Kulturverein Herr Seidel Tel. 033763/998-33 |

Vorschau 2009

| | | | | |
|-----------------------|--|---|---------------------------------|--|
| 02.05.09 | 10.00 Uhr | Frühlingsmarsch | Am Gerätehaus der FFw Pätz | Feuerwehrverein Pätz e.V. |
| 17.05.09 | 10.00 Uhr | Skater - Event | Landkost-Arena | Heimat- u. Kulturverein Herr Seidel Tel. 033763/998-33 |
| 23.05.09 | 10.00 - 17.00 Uhr | Haus-Hof-Garten-Messe | Bahnhofsvorplatz | Heimat- u. Kulturverein |
| 24.05.09 | | Radwanderung | Treffpunkt Bahnhofsvorplatz | Heimat- u. Kulturverein |
| 06.06.09 | 10.00 - 17.00 Uhr | Kreativmarkt | Bahnhofsvorplatz | Heimat- u. Kulturverein |
| 25.07.09 | 14.00 Uhr | Sommerfest im OT Pätz | Dorfaue | Hardy Pöschk |
| 31.07.09- 01.08.09 | 31.07.ab 19.00 Uhr 01.08.ab 11.00 Uhr | Dorffest in Bestensee | Am Dorfteich | Heimat- u. Kulturverein |
| 01.08.09 | | Schützenfest | | Schützenverein |
| 05.09.09 | Treffp. 12.30 Uhr 14.00 - 18.00 Uhr | Bürgermeister-Pokal-Angeln | Pätzer Vordersee (Fischerei) | Herr G. Radtke Tel. 0160/5074808 |
| 10.09.09 | 13.00 – 17.00 Uhr | Integrationstag | Landkost - Arena | Frau Kohl Tel. 033763/ 998- 40 |
| 19.09.09 | 15.00 - 18.00 Uhr | Öffentliches Kinderfest „Zirkusluft im Kinderdorf“ | Kinderdorf Zeesener Str. 17 | Frau Heiland Tel. 033763/22819-100 |
| 20.09.09 | Treffpunkt 10.00 Uhr | Herbstwanderung mit Harry Schäffer | Bahnhofsvorplatz | Heimat- u. Kulturverein |
| 14.11.09 | 10.00 – 18.00 Uhr | Workshop | Mensa Eingang Wielandstraße | Kreativ – Verein Bestensee e.V. |
| 14.11.09 | 20.00 Uhr | Jazz Best - Bockbierfest | Landkost - Arena | Heimat und Kulturverein |
| 06.12.09 | | Kinderweihnacht Märchen Teil 3 | | Heimat- u. Kulturverein |
| 13.12.09 | 11.00 - 19.00 Uhr | Weihnachtsmarkt | | Heimat- u. Kulturverein |

GOSPELKONZERT

In der Kreuzkirche Königs Wusterhausen findet am Samstag, den 18. April 2009 um 17.00 Uhr das diesjährige Frühlingskonzert des Senziger Gospelchores statt. Die Leitung hat Thomas Hoppe. *Eintritt: frei*

BLÄSERMUSIK

In der Kreuzkirche Königs Wusterhausen findet am Samstag, den 25. April 2009 um 18.00 Uhr eine Bläsermusik statt. Die Posaunenchöre des Kirchenkreises Berlin-Neukölln musizieren Werke alter Meister und Bläusersätze zeitgenössischer Komponisten. *Eintritt: frei*

Mit Ball und Fan-Schal Sportminister bei den Netzhoppers: Verein dankt für Hilfsaktion

Wildau. Mit grün-weißem Fan-Schal und einem kleinen Souvenir-Volleyball stand Brandenburgs Sportminister Anfang der Woche (23.2.) plötzlich in der Bestenseer Landkost-Arena. So sehe man einen Politiker nicht alle Tage, be-

Holger Rupprecht, selbst Sportfan und Präsident der Handballer vom VFL Potsdam, erkundigte sich bei den Spielern nach der unglaublichen Leistungssteigerung der letzten Monate. „Was die Netzhoppers in



größte Bundesliga-Trainer Mirko Culic Minister Holger Rupprecht launig und unterbrach kurz das Training der Volleyballer von den A 10 Netzhoppers.

Sie sorgen in der ersten Bundesliga mit ihren Siegen seit Monaten für Furore. „Zwischenzeitlich waren sie sogar einmal Tabellenführer“, so Bürgeranwältin Tina Fischer, die Rupprechts Stippvisite kurzfristig organisiert hatte. Doch finanziell befand sich der Verein Ende letzten Jahres auf Talfahrt. Eine Benefizaktion sowie Gelder eines anonymen Spenders verschafften den Volleyballern wieder Luft.

Sport- und Bildungsminister Rupprecht hatte die Spendenüberweisung eingefädelt. „Das werden wir Ihnen nie vergessen. Das war einfach spitze“, dankte Vereinspräsident Dr. Hans-Jochen Rodner dem Ressortchef. Als die Not am größten war, wurden die Hilferufe in Potsdam nicht überhört, ergänzte Manager Michael Kahl. „Ein Mann – ein Wort. Das gilt beim Minister noch“, so Kahl.

der Bundesliga leisten, das verdient höchsten Respekt“, lobte der Minister. Der 56-Jährige bezeichnete den Verein als Aushängeschild für ganz Brandenburg.

Die Spieler liebäugeln indes schon mit der Teilnahme an europäischen Wettbewerben. „Wenn das Niveau gehalten wird, dürfen wir demnächst sogar internationale Gäste begrüßen“, so Bestensees Bürgermeister und Netzhoppers-Fan Klaus-Dieter Quasdorf.

Die Land- und Kreistagsabgeordnete Tina Fischer verwies auf die unerlässliche wirtschaftliche Basis für einen dauerhaften Erfolg der Spieler: „Nur dann können die Volleyballer auch weiterhin bundesweiter Werbeträger für unsere Region sein.“

Wegen ausgefallener Sponsorengelder waren die A 10 Netzhoppers Königs Wusterhausen Ende letzten Jahres in finanzielle Schwierigkeiten geraten. Durch die Spendenaktion, an der sich auch Firmen aus der Region beteiligten, konnte die Krise abgewendet werden. *Tina Fischer*



Volleyballer mit Bestensee-Werbung

Am 21.2. stellten sich die Volleyballer von Netzhoppers KW mit einer Überraschung zum nächsten Punktspiel in unserer Mehrzweckhalle vor. Erstmals waren die

zu sehen. Davon offenbar beflügelt, gewann die Mannschaft gegen Zurich Team VCO Berlin das Spiel mit 3:0.

Derzeit (Anfang März) stehen sie mit nur zwei Punkten Rückstand



vom Bürgermeister initiierten neuen Trikots mit dem Bestenseer Wappen und der Aufschrift „Wir spielen in Bestensee“ auf der Hose

zum Ersten auf dem vierten Platz in der 1. Volleyball-Bundesliga.

Wolfgang Purann



Gezielt werben mit einer Anzeige im "Bestwiner"

Rufen Sie uns an: (03375) 29 59 54
faxen Sie uns an: (03375) 29 59 55
email: jp.bueorgkomm@t-online.de

seit 100 Jahren

NEUMANN
GAS



GAS Neumann www.Gas-Neumann.de

Ihr Partner
für Erd & Flüssiggas

- * Planung & Installation von Heizungs-, Sanitär- und Lüftungsanlagen
- * Wartungs- & Servicedienst
- * Notdienst
- * Gas- & Geräteverkauf
- * Gas-TÜV (Überprüfung von Gas-Anlagen)

Hauptstraße 84, 15741 Bestensee

Tel.: (03 37 63) 6 33 27 / 6 09 10

Fax: (03 37 63) 6 66 49 / 6 09 11

AUTOGAS

Zempnern in Pätz

Zempnern war am 14.2. ab 9 Uhr in Pätz angesagt, wie immer toll organisiert von Elfi Schulze und ihrer Mannschaft. Eine bunt kostümierte Schar von ca. 50 Personen zog von Haus zu Haus, um eine kleine Gabe zu „erbetteln“. Zum Dank wurde von den mitziehenden Musikanten Albrecht Borchert, Herrn Blaue, Herrn Schulze und zwei weiteren jeweils ein Ständchen gespielt, ein „Schnäpperken“ angeboten und ein Tänzchen gedreht. Zum Frühstück gab es eine Stärkung mit Würstchen und Getränken im ehem. Kaminstudio Beierke, in dessen Räumen jetzt Frau Möller ihre Firma untergebracht hat. Anlässlich der Neueröffnung spendierten Frau Möller und Herr Beierke das Essen und die Getränke, vorbereitet und ausgeteilt von Frau Möller, Sieglinde Borchert und Elisabeth Lehmann. Frisch gestärkt konnten nun die nächsten Straßen in Angriff genommen werden. Im Cafe am Pätzer Vordersee gab es mittags einen leckeren Eintopf und Getränke, gesponsert vom Pätzer Ortsbeirat. Am Abend konnten schließlich die gespendeten Getränke und Speisen bei einem gemütlichen Beisammensein „vernichtet“ werden und so manch einer musste die Spendenfreudigkeit der Pätzer mit einem kräftigen Kater am



nächsten Morgen bezahlen. Die eingenommenen Geldspenden kamen dem Heimatverein zugute. Eine besondere Überraschung gab es wegen des Valentinstages, denn jede spendenfreudige Dame erhielt eine Rose überreicht. Ein großes Dankeschön allen Genannten und Nichtgenannten, die wieder mit Begeisterung dabei waren und den Tag einen vollen Erfolg werden ließen. Na dann bis zum nächsten Jahr! Gern mit dabei war Ihr Ortschronist Wolfgang Purann



Kleine Geschenke zum Osterfest:

- ♥ Stickereien verschiedener Art
- ♥ Geschenkgutscheine

Schauen Sie doch mal rein!

Änderungsschneiderstube
Karin Zusset
 15741 Bestensee • Pätzer Friedenstr. 6 • Tel.: 033763 / 63874

Geschenkartikel & Zeitungen

Änderungen & Maschinenstickarbeiten innerhalb von 3 Tagen



Im Rahmen einer Mitgliedschaft helfe ich ganzjährig **Arbeitnehmer, Rentner, Beamte** bei der Erstellung ihrer **Einkommensteuererklärung.**

Lohnsteuerberatungsverband e.V. Lohnsteuerhilfeverein
 Beratungsstelle: Motzener Str. 60, 15741 Bestensee
 Beratungsstellenleiterin: Michaela Ristau
 Tel.: 0 33 7 63 / 61 6 43 Mo 9 - 12 Uhr und 14 - 18 Uhr
 Di, Do, Fr 9 - 12 Uhr und 13 - 16 Uhr
 Tel.: 0800/6644620 (kostenfrei) Mo-Fr 8 - 18 Uhr
 Termine nach Vereinbarung
 www.steuerverbund.de • eMail: MichaelaRistau@aol.com

Frohe Ostern
 und eine wunderschöne
 Frühlingszeit

wünscht Ihnen

Ihr Kosmetik-Institut
Swetlana Sittmann
 15741 Bestensee • Friedenstr. 22
 Tel./Fax: 0 33 7 63 - 2 01 97

APOTHEKEN-NOTDIENSTPLAN 2009

| Kgs. Wusterhausen u. Umgebung | | Alt-Kreis Königs Wusterhausen | |
|-------------------------------|---|---|---|
| A | A 10-Apotheke Wildau, Chausseestr. 1 (im A 10-Center) Tel.: 03375 / 553700 | Sabelius XXL Apotheke Zeesen, K.-Liebknecht-Str. 179 Tel.: 03375 / 528320 | |
| B | Jasmin-Apotheke Senzig, Chausseestr. 71 Tel.: 03375 / 902523 | Rosen-Apotheke Eichwalde, Bahnhofstr. 5 Tel.: 030 / 6756478 | Köriser Apotheke Groß Köris, Schützenstr. 8 Tel.: 033766 / 20847 |
| C | Märkische Apotheke KvWh, Friedrich-Engels-Str. 1 Tel.: 03375 / 293027 | Apotheke Schuizendorf Schuizendorf, Karl-Liebknecht-Str. 2 Tel.: 033762 / 42729 | |
| D | Apotheke am Fontaneplatz KvWh, Johannes-R.-Becher-Str. 24 Tel.: 03375 / 872125 | Fontane-Apotheke Bestensee, Zeesener Str. 7 Tel.: 033763 / 61490 | |
| E | Spitzweg-Apotheke Mittenwalde, Berliner Chaussee 2 Tel.: 033764 / 60575 | Eichen-Apotheke Eichwalde, Bahnhofstr. 4 Tel.: 030 / 6750960 | |
| F | Sonnen-Apotheke KvWh, Schloßplatz 8 Tel.: 03375 / 291920 | | |
| G | Apotheke im Gesundheitszentrum Wildau, Freiheitstr. 98 Tel.: 03375 / 903722 | Apotheke am Markt Teupitz, Am Markt 22 Tel.: 033766 / 41896 | |
| H | Stadt-Apotheke Mittenwalde, Yorckstr. 19 Tel.: 033764 / 62536 | Löwen-Apotheke Zeuthen, Miersdorfer Chaussee 13 Tel.: 033762 / 70442 (am S-Bhf.) | |
| I | Hufeland-Apotheke Wildau, Karl-Marx-Str. 115 Tel.: 03375 / 502125 | Bestensee Apotheke Bestensee, Hauptstr. 45 Tel.: 033763 / 64921 | |
| J | Sabelius-Apotheke KvWh, Karl-Liebknecht-Str. 4 Tel.: 03375 / 25690 | | |
| K | Margareten-Apotheke Friedersdorf, Berliner Str. 4 Tel.: 033767 / 80313 | Linden-Apotheke Zeuthen Zeuthen, Goethestr. 26 Tel.: 033762 / 70518 | Fontane-Apotheke Bestensee, Zeesener Str. 7 Tel.: 033763 / 61490 |
| L | Schloß-Apotheke KvWh, Scheederstr. 1c Tel.: 03375 / 25650 | | |
| M | Linden-Apotheke Niederlehme Niederlehme, Friedrich-Ebert-Str. 20/21 Tel.: 03375 / 298281 | Kranich-Apotheke Halbe, Kirchstr. 3 Tel.: 033765 / 80586 | Zwilling-Apotheke Zeesen Zeesen, K.-Liebknecht-Str. 70-72 Tel.: 03375 / 528369 |

Notruf-Rettungsstelle: 0355 / 6320 • Zahnärztlicher Notdienst: 0171/ 6 04 55 15
Kassenärztlicher Bereitschaftsdienst: 01805 / 58 222 33 40
Augenärztlicher Bereitschaftsdienst: 01805 / 58 22 23-415

Der Gesundheitstipp: Verbrennungen / Verbrühungen Ein häufiges Missgeschick im Haushalt

Eine kleine Unachtsamkeit und schon ist es passiert: eine Brandwunde beim Bügeln, Kochen oder beim Grillen. So gehören Verbrennungen und Verbrühungen zu den häufigsten Unfällen im Haushalt. Glücklicherweise sind es meist nur kleine Bagatellverletzungen, die jeder mit einfachen Maßnahmen selbst versorgen kann.

BESCHWERDEN UND IHRE URSACHEN: Verbrennungen und Verbrühungen betreffen die Haut; bei schweren Formen auch die darunter liegenden Gewebe. Eine Verbrennung entsteht durch trockene Hitze, zum Beispiel durch direkten Kontakt mit der Herdplatte oder dem offenen Feuer und eine Verbrühung durch feuchte Hitze (heiße Flüssigkeiten, Dämpfe). In Abhängigkeit von der Tiefe der Verletzung werden drei Verbrennungsgrade unterschieden.

Verbrennung ersten Grades: Geschädigt sind lediglich die oberen Hautschichten. Diese röten sich, schwellen eventuell an und schmerzen. Ein typisches Beispiel ist der Sonnenbrand.

und Schmerzen kommt es zur Blasenbildung (Brandblasen), zum Beispiel nach kurzzeitigem Berühren der heißen Fläche eines Bügel-eisens.

Verbrennung dritten Grades: Durch länger dauernden Einfluss großer Hitze werden Haut und darunterliegende Gewebe einschließlich der Hautanhangsgebilde (z.B. Haare, Nägel) geschädigt. Die betroffenen Stellen können weiß, aber auch schwarz und verkohlt aussehen. Schmerzen treten kaum auf, da die Nerven gleichermaßen zerstört sind. Eine Verbrennung dritten Grades ist immer von Verbrennungen ersten und zweiten Grades umsäumt.

HILFE AUS DER APOTHEKE: Verbrannte Haut ist anfällig gegenüber Keimen, da sie in ihrer Abwehrfunktion stark eingeschränkt ist. Dies gilt ganz besonders für offene Brandblasen. Daher sollten Brandwunden abgedeckt und vor äußeren Einflüssen (z.B. Keimen) geschützt werden. Für kleine Verletzungen ersten oder zweiten Grades eignen sich sterile Pflaster, beispielsweise Hydrokolloidpflaster oder Pflaster mit

Silberbeschichtung (wirken anti-septisch). Für größere Brandwunden gibt es sterile großflächige Verbandmittel (z. B. Metallnetze-Tücher). Zusätzlich können Schmerzmittel mit entzündungshemmender Wirkung (z.B. Acetylsalicylsäure, Ibuprofen) eingesetzt werden.

WANN ZUM ARZT: Lebensgefahr (Notarzt!) besteht, wenn eine Verbrennung zweiten oder dritten Grades bei einem Erwachsenen mehr als 18 Prozent der Körperoberfläche betrifft und bei einem Kind mehr als acht Prozent. Einen sofortigen Arztbesuch erfordern jede Verbrennung dritten Grades, eine Verbrennung zweiten Grades, wenn diese größer als ein Handteller ist sowie jede großflächige Verbrennung ersten Grades. Kinder mit Verbrennungen sollten grundsätzlich von einem Arzt behandelt werden. Desweiteren sollte jede Brandwunde einem Arzt vorgestellt werden, die schlecht heilt und/oder ein eitriges Sekret (Hinweis auf eine bakterielle Infektion) absondert.

ERSTE HILFE: Die wichtigste Maßnahme bei Verbrennungen und Verbrühungen ist Kühlen und zwar möglichst sofort nach Eintreten der Verletzung: Dazu wird die betroffene Stelle mindestens 20 Minuten unter fließendes, kaltes Wasser gehalten oder in einen Eimer mit

Die notdienstbereiten Apotheken sind nebenstehend unter den Buchstaben A-M aufgeführt.

Der Notdienst beginnt und endet jeweils morgens um 8.00 Uhr

März

| | | | | | |
|----|----|-----|-----|-----|-----|
| Mo | 2C | 9J | 18D | 23K | 30E |
| Di | 3D | 10K | 17E | 24L | 31F |
| Mi | 4E | 11L | 18F | 25M | |
| Do | 5F | 12M | 19G | 26A | |
| Fr | 6G | 13A | 20H | 27B | |
| Sa | 7H | 14B | 21I | 28C | |
| So | 1B | 8I | 15C | 22J | 29D |

April

| | | | | |
|----|----|-----|-----|-----|
| Mo | 6L | 13F | 20M | 27G |
| Di | 7M | 14G | 21A | 28H |
| Mi | 1G | 8A | 15H | 22B |
| Do | 2H | 9B | 16I | 23C |
| Fr | 3I | 10C | 17J | 24D |
| Sa | 4J | 11D | 18K | 25E |

kaltem Wasser getaucht. Die Kältebehandlung soll erst beendet werden, wenn der Schmerz vorüber ist und auch außerhalb des kalten Wassers ausbleibt.

| WISSENSWERTES | |
|---|--------------|
| Das Beurteilen der Größe der verbrannten oder verbrühten Körperfläche erfolgt nach der Neunerregel. | |
| Kopf | = 9% |
| Hals | = 1% |
| Arm | = 9% |
| Handfläche | = 1% |
| Rumpf vorn | = 18% (2*9%) |
| Rumpf hinten | = 18% (2*9%) |
| Bein | = 18% (2*9%) |

SO NICHT!
Puder, Mehl, Öl und sonstige „Hausmittel“ bei Verbrennungen dienen als Nährboden für Keime und vergrößern die Infektionsgefahr. Die Infektionsgefahr wird ebenso durch das Aufstechen von Brandblasen erhöht.

Sprechen Sie uns ruhig an, wenn Sie einen Rat benötigen. Wir nehmen uns gern Zeit für Sie und beraten Sie umfassend.
Ihr Apotheker Andreas Scholz und das Team der Fontane-Apotheke, Ihre LINDA-Apotheke

Fontane Apotheke
 Marktcenter
 Zeesener Str. 7
 15741 Bestensee
 Unser Beratungs-Tel.:
 (03 37 63) 6 14 90

Allen Kunden, Patienten, Freunden
 und Bekannten wünschen
 wir schöne und
 gesunde



Osterfesttage

Produkt des Monats
 Beim Kauf einer Packung Cetirizin Ratiopharm 20 Tabletten erhalten Sie einen Sonnenschutzspray mit LSF 15 kostenlos dazu.*
Sparen Sie bei wichtigen Medikamenten bis zu 30% gegenüber UVP (Stand 1.03.09):*

| | |
|------------------------------------|-----------------------|
| Aspirin® Plus C 20 Brausetabletten | 6,49 € (UVP 8,50 €) |
| Lorano Antiallergikum 20 Tabletten | 4,99 € (UVP 6,62 €) |
| Vividrin akut 5ml Nasenspray | 5,75 € (UVP 8,20 €) |
| IBU ratio 500Lysinat 20 Tabletten | 4,45 € (UVP 5,90 €) |
| Voltaren Schmerzgel 120g | 8,99 € (UVP 12,95 €) |
| Lamisil Once 4g Fußpilzmittel | 10,99 € (UVP 14,98 €) |
| Bepanthen Wund- & Heilsalbe 20g | 2,99 € (UVP 4,11 €) |

Sonderaktion!!!
 Ab sofort testen wir in unserer Apotheke in jeder dritten vollen Woche im Monat die Funktionsfähigkeit Ihrer Blutzuckermessgeräte zu einem Selbstkostenpreis von 0,50 €.



* Zu Risiken und Nebenwirkungen: Lesen Sie die Packungsbeilage oder fragen Sie Ihren Arzt oder Apotheker. Solange der Vorrat reicht.

Ihr Apotheker Andreas Scholz & Team
Ihre Gesundheit in guten Händen

UpgradeShop24.de
 Hardware Software Service

Allen großen und kleinen Computerfreunden wünschen wir ein erholsames „virenfreies“ Osterfest



Hotline:
 (0 33 7 63)
2 06 28
 Computer Müller Bestensee

Fax: 03 37 63 - 6 66 47
 Mobil 01 70 - 2 01 73 08
Köriser Str. 5
15741 Bestensee

-Anzeige - **HOTEL - RESTAURANT - EISCAFE „Am Sutschke-Tal“** -Anzeige -
 Familie Gutzeit Franz - Künstler - Straße 1
 15741 Bestensee • Tel.: 033763 / 61 516



Osterbrunch im Sutschketal
 Zu den Feiertagen jeweils 10,30 - 15,00 Uhr incl. Begrüßungscocktail, Wasser und Kaffee zum Festpreis von 19,90 Euro, Kinder bis 10 Jahre: 9,90 Euro
Karfreitag: Salate, Suppe, Kalte Platten, Fischvariationen kalt und warm, Geflügel, Dessert und vieles mehr
Ostersamstag: Essen a'la Kart nach gesonderter Osterkarte ab 11,00 Uhr
Ostersonntag und Ostermontag: Salate, Suppe, Kalte Platten, Fisch, Lamm, Gans, Wild, Dessert und vieles mehr
 Telefonische Tischbestellung für alle Tage ist unbedingt notwendig.

Vorinformationen für Veranstaltungen 2009 bei uns:
1. Mai ab 15,00 Uhr: Terrassenkonzert mit der Gruppe "Happy Musik" bei einer kühlen Molle, Kaffee und Kuchen sowie Leckerein vom Grill, Hier ist der Eintritt frei.
30. Mai ab 15,00 Uhr: Sommergartenkonzert mit Hans Fuchs und seiner Oberkrainerder Show und Partymusik Grenzland Power (Bekannt von den Steigerwäldern) bei einer kühlen Molle , Kaffee und Kuchen sowie Leckerein vom Grill, Eintritt 5,00 Euro Karten ab1 April im Vorverkauf an den bekanntesten Stellen zu erhalten.
 Wir Freuen uns auf Ihr Kommen.

Allen Lesern des Bestwiner wünschen wir ein frohes und gesundes Osterfest!



Für mehr Info im Internet anklicken: <http://www.sutschketal.de>

Gezielt werben mit einer Anzeige im "Bestwiner"
 Rufen Sie uns an: (03375) 29 59 54
 faxen Sie uns an: (03375) 29 59 55
 email: jp.bueorgkomm@t-online.de

Sehr geehrte Damen und Herren,
 am 17. Februar 2009 habe ich eine ganz besondere Beobachtung machen können. Ich glaube sogar etwas erlebt zu haben, was sich nur sehr selten ereignet - einen Jahrtausendsonnenaufgang sozusagen.
 Aber vielleicht erzähl ich Ihnen erstmal, wie dieser Tag für mich begann:
 Obwohl ich ein Langschläfer bin, wachte ich frühmorgens um 6 Uhr auf und merkte sofort, dass dies ein ganz besonderer Tag ist. Das Licht in meinem Schlafzimmer um diese Uhrzeit war ungewöhnlich. Meine Frau sagte, ich solle mich wieder hinlegen. Aber das tat ich nicht und entgegnete ihr, dass ich in den Zauberwald (so nenne ich immer mein Lieblingsfotorevier am Pätzer Vordersee) gehe. Mit Anziehen und 20 Minuten Fußmarsch war ich um 6.45 Uhr vor Ort. Dort habe ich dann ein paar Fotos von der blauen Stunde gemacht und wartete auf die Sonne. Der ganze Ort schien noch zu schlafen. Es dauerte fast eine Stunde ehe die Sonne über den Bäumen von Pätz auftauchte. Meine Füße waren zwar schon ziemlich kalt geworden, aber jetzt begann ein Zauber, den ich nicht verpassen wollte. Mit den ersten Sonnenstrahlen flogen hunderte Vögel aus dem Erlenwald und die Bäume wurden mit einer goldenen Farbe angestrahlt.
 Damit Sie einen Eindruck davon bekommen, was ich an diesem Tag gesehen habe, schicke ich Ihnen dieses Foto:



MODE
HG
& mehr

- Silberschmuck
- Wolle
- Kurzwaren
- Accessoires
- Änderungsschneiderei

Inh. Heidi Grüenberg
 Yorckstr. 52 • 15749 Mittenwalde
 Tel.: 0172 / 14 12 643

wünscht
 allen bisherigen Kunden, neuen Kunden und Bekannten
 fröhliche und sonnige
Osterfesttage

Noch mehr Winterimpressionen...

Auch Dagmar Jaschen hat beeindruckende Wintertage auf Ihren Fotos festgehalten. Blauer Himmel, Sonnenschein und Schnee

Frau Jaschen mit der alten Eiche auf dem Mühlenberg, was besonders durch die tolle Schattenbildung auffällt.



kommt ja auch nicht jeden Winter in unserer Gegend vor. Für alle Natur- und Fotofreunde hier ein wunderschönes Foto von

Wer an weiteren Fotos interessiert ist kann sich unter www.dagmar.jaschen.net umschauen.



Weitere Fotos zum Sonnenaufgang vom 17. Februar 2009 können auf meiner Webseite im Internet betrachtet werden: <http://bugginews.blogspot.com/>
 Diese Fotos entstanden alle am Morgen des 17.02.09 zwischen 6.45 Uhr und 7.45 Uhr am zugefrorenen Pätzer Vordersee. Der Morgennebel ist auf manchen Bildern sehr gut zu sehen. Die goldene Farbe ist ein Wetterphänomen, weil die Sonne ganz flach stand, es sehr kalt und der Himmel wolkenlos war und sich auf den Bäumen nasser Schnee befand. Wer sich für weitere Bilder aus der Serie interessiert kann sich gerne an mich wenden rbuggi@web.de.
 Mit freundlichen Grüßen und in der Hoffnung Sie jetzt vielleicht auch verzaubert zu haben
 Ralf Burgschweiger

Unserer verehrten Kundschaft, allen Freunden und Bekannten wünschen wir

fröhliche Osterfesttage

MATTHIAS HÖPPE

Voigt Fußbodenverlegung

**Rathenastr. 07
 15741 Bestensee
 Tel.: 03 37 63 / 6 23 20**

**Olaf Voigt
 Schillerstraße 25a
 15741 Bestensee
 Tel.: 03 37 63 / 6 52 59**

JEANS
GERLINDE'S
ECK

Frühjahrs-Aktion
3.-11.04.09
jede HIS-Jeans

ab **€ 10,-***

nur am 4. April '09, von 10-16 Uhr
zum Ostermarkt
 Damen-Jeans-Jacken ab 25,- €
 T-Shirts „scotch&soda“ -70%

Hauptstr. 45 • 15741 Bestensee • Tel.: 033763 / 61707
Montag -Freitag 9 - 19 Uhr • Samstag 9-14 Uhr geöffnet!

Solange der Vorrat reicht!

Gezielt werben mit einer
 Anzeige im "Bestwiner"

Rufen Sie uns an: (03375) 29 59 54
 faxen Sie uns an: (03375) 29 59 55
 email: jp.bueorgkomm@t-online.de

Thomas Rominger
Steuerberatungs-
gesellschaft mbH

Karl-Marx-Str. 117
15745 Wildau
Tel.: 0 33 75 / 29 44 08

Pätzer Kiefernweg 13
15741 Bestensee, OT Pätz
Tel.: 0 33 7 63 / 6 05 17

www.rominger-online.de
kontakt@rominger-online.de

Tätigkeitsschwerpunkte:

- ✓ **Einkommenssteuer**
- ✓ **Löhne & Gehälter**
- ✓ **Buchhaltung im Unternehmen**
- ✓ **Rechtsformvergleiche**
- ✓ **Gemeinnützigkeit, Reiseveranstalter**

Wer nehmen uns Zeit für Sie!

Auf Nummer Sicher bei RB Reisen

TUI TRAVELStar

Damit Sie im Urlaub am Strand Ihrer Träume landen, empfehlen wir Ihnen einen Zwischenstopp im TUI TRAVELStar – Reisebüro. Wir bieten Ihnen alle namhaften Reiseveranstalter und Fluggesellschaften. Und zur umfassenden Beratung gehört auch ein Preis-Vergleich-Programm. Ungemein beruhigend.

TUI TRAVELStar – Reisen unter einem guten Stern!

Aktuelle Angebote erhalten Sie bei uns:

| | |
|----------------------------|---------------------------|
| Friedenstraße 24 | Südring Center |
| 15741 Bestensee | 15834 Rangsdorf |
| Telefon 03 37 63 / 63 6 17 | Telefon 03 37 08 /21 7 09 |
| Fax 03 37 63 / 63 6 18 | Fax 03 37 08 /21 7 48 |
| info@rbreisen.de | rangsdorf@rbreisen.de |

Ihre Mobilität liegt uns am Herzen

Bobath für Kinder
 Bobath für Erwachsene
 Fußreflexzonentherapie Massage
Manuelle Therapie
 Craniomandibuläre Therapie
Krankengymnastik
Craniosacrale Therapie
 Rückbildungsgymnastik
 Lymphdrainage
 Rückenschule
 Brüggertherapie
 Fango

Trowitzsch
 Praxis für Physiotherapie

Königs Wusterhausener Straße 8
 D-15741 Bestensee

Öffnungszeiten
 Mo + Mi 7-20 Uhr
 Di + Do 8-20 Uhr
 Fr 7-13 Uhr
 und nach Vereinbarung

Tel. 03 37 63 . 21 89 97
 Fax 03 37 63 . 21 89 59
info@physiotherapie-bestensee.de
www.physiotherapie-bestensee.de